DM Entorno

O Diário dos Municípios

SEXTA-FEIRA ◆ 15 DE MARÇO DE 2024 ANO: 01 ◆ Nº 0.190 ◆ 22H30 ◆ PREÇO: R$ 2,50 ◆ EDITOR: SANDRO CECÍLIO

CAPACITAÇÃO

Representantes do Conselho Tutelar do Entorno participam de capacitação

A busca por aprimoramento profissional e a conscientização sobre a importância do trabalho dos conselheiros tutelares foram destacadas durante uma palestra realizada pela promotora de Justiça Úrsula Catarina Fernandes, titular da comarca de Cavalcante. O evento aconteceu na última quarta-feira (13) na Academia do Idoso, em Teresina de Goiás, e reuniu representantes dos Conselhos Tutelares de diversas cidades da região, incluindo Cavalcante, Teresina de Goiás, Monte Alegre, Alto Paraíso, Campos Belos e Colinas do Sul.

Página 15

Indivíduo é detido em Planaltina por violência contra companheira

Um episódio de violência doméstica e cárcere privado chocou a comunidade de Planaltina de Goiás. Um homem foi preso em flagrante pela Delegacia Especializada de Atendimento à Mulher (DEAM) sob a acusação de diversos crimes contra sua companheira.

A prisão ocorreu após uma denúncia anônima sobre violência contra a mulher, que levou os agentes da DEAM a agirem prontamente. A vítima permaneceu em cárcere privado durante uma noite e foi submetida a graves ameaças e agressões.

Página 13

Ensino em Goiás é destaque em conectividade e acessibilidade

Dados do Censo Escolar 2023 apontam que a rede estadual de ensino, em Goiás, é destaque em avanços no uso de Internet e de equipamentos portáteis de informática e acessibilidade.

Coordenado pelo Instituto Nacional de Estudos e Pesquisas Educacionais Anísio Teixeira (Inep), vinculado ao Ministério da Educação (MEC), o estudo é essencial para o planejamento dos gastos e das políticas públicas, tanto de infraestrutura, quanto da parte pedagógica.

Página 3

SEINFRA

Mais um passo rumo à universalização do saneamento básico em Goiás foi dado nesta terça-feira (12/03)

SANEAMENTO BÁSICO

Seinfra avança na elaboração de modelos de PPP para saneamento básico

A SEINFRA recebeu técnicos do BNDES para definir as diretrizes da consultoria prestada ao Governo na elaboração de modelos de Parceria Público-Privada

SEINFRA

Mais um passo rumo à universalização do saneamento básico em Goiás foi dado na última terça-feira (12). A Secretaria de Estado da Infraestrutura (SEINFRA) recebeu, em Goiânia, técnicos do Banco Nacional do Desenvolvimento Econômico e Social (BNDES) e do Consórcio EY/Manesco/Encibra/Saneares para definir as diretrizes da consultoria prestada ao Governo de Goiás na elaboração de modelos de Parceria Público-Privada (PPP) para o setor.

O consórcio, por intermédio do banco, fará estudos técnico-operacionais, socioambientais, jurídicos e econômico-financeiros para desenvolver os projetos.

Com o avanço do modelo de PPP – que será submetido aos colegiados das Microrregiões de Saneamento Básico (MSBs) –, o Estado espera atrair investimentos da iniciativa privada para o setor. A Seinfra será responsável pela coordenação dos trabalhos, que tratam prioritariamente do esgotamento sanitário.

"Vamos estudar a melhor forma de inserir a iniciativa privada no setor de saneamento em Goiás", afirmou o secretário da Infraestrutura, Pedro Sales. "São alternativas para levar à população de todo o estado um serviço essencial, que é o atendimento com água potável e esgoto sanitário."

A parceria entre o Governo de Goiás e o BNDES foi celebrada em setembro de 2023 com o objetivo de ampliar os investimentos no setor e alcançar a universalização dos serviços básicos, atendendo ao Novo Marco Legal de Saneamento.

ETAPAS

O contrato é dividido em duas fases de trabalho, que serão acompanhadas pela Seinfra. Na primeira, será feito um diagnóstico do atual cenário dos serviços de saneamento básico em 217 municípios goianos para que o BNDES possa apresentar ao Governo de Goiás um projeto de PPPs.

Findada essa etapa, o Estado analisará os resultados apresentados e decidirá se irá efetivar a segunda fase, que prevê a condução dos processos legais e licitatórios para a criação das parcerias público-privadas no Estado.

Contratado pelo BNDES para fazer a consultoria em Goiás, o consórcio é formado pelas empresas EY, Manesco, Encibra e Saneares, especializadas em projetos de engenharia e infraestrutura, concessões de água e esgoto e consultoria jurídica, e com know-how para auxiliar o Governo de Goiás a atingir a universalização do saneamento básico.

painel DM

INVESTIMENTO

Ministério da Saúde anuncia R$ 30 milhões para ampliação do teste do pezinho

EDILSON RODRIGUES/AGÊNCIA SENADO

O Ministério da Saúde anunciou um incremento de mais de R$ 30 milhões por ano para ampliar o Programa Nacional da Triagem Neonatal (PNTN), conhecido popularmente como teste do pezinho. O objetivo, segundo a pasta, é garantir acesso ao diagnóstico precoce e, consequentemente, à assistência adequada e de qualidade.

A pasta destacou que, a partir do resultado do teste do pezinho, é possível evitar mortes e deficiências, além de proporcionar melhor qualidade de vida a pacientes que são acometidos por condições como fenilcetonúria, hipotireoidismo congênito, doença falciforme, fibrose cística, hiperplasia adrenal congênita, deficiência de biotinidase e toxoplasmose congênita.

Apesar de não existir um número exato de doenças que se classificam como raras, a estimativa de autoridades sanitárias é que sejam mais de 5 mil tipos, associados a fatores genéticos, ambientais, infecciosos e imunológicos. Atualmente, estão disponíveis na rede pública 31 serviços de referência e mais de 60 protocolos clínicos para condições específicas.

Vitamina D

Projeto de lei apresentado na Alego propõe que as unidades de saúde estaduais realizem, de forma rotineira, em seus pacientes, o exame para dosagem de vitamina D. Ainda segundo a proposta, que tramita com o número 2649/24, no caso em que o resultado desses exames apontar insuficiência de vitamina D, o paciente deverá ser encaminhado para tratamento nas unidades de atendimento especializado.

Contratos

Previsto no Código de Defesa do Consumidor, o direito à informação é fundamental nas relações de consumo. Para proteger essa garantia, foi apresentado na Alego o projeto nº 4592/24 propõe obrigar instituições financeiras a fornecer contratos no ato da realização de empréstimos, financiamentos e quaisquer operações bancárias que impliquem em relação jurídica de pagamento com encargos definidos.

Regulamentação

Em iniciativa do governador Caiado, está em tramitação na Alego o projeto de lei nº 5048/24. Essa alteração propõe uma regulamentação específica para a carga horária dos profissionais que ocupam o cargo de médico legista no Estado, estipulando-a em 20 horas semanais. A proposta surge em resposta à ausência de uma legislação clara que defina a jornada de trabalho desses profissionais, lacuna que tem gerado incertezas e desigualdades.

Parceria e desenvolvimento

O deputado estadual Wilde Cambão recebeu em seu gabinete na Alego, a visita de algumas autoridades do município de Cristalina, entre os visitantes, estavam o vereador Pablo Rocha Magela e a moderadora de regulação da cidade Laisa Lorana Rocha. Durante a reunião entre as autoridades, foram tratadas pautas relevantes para o município que envolvem investimentos e recursos para a população. O deputado registrou o momento em suas redes sociais, destacando o compromisso com o desenvolvimento local.

DM Entorno

Preço das assinaturas

R$ 49,90 mensal
R$ 598,80 anual

Vendas Avulsas
Goiás, Tocantins, Distrito Federal e Mato Grosso

Dias úteis R$ 2,50 **Domingo** 3,50

DIRETOR GERAL
Rodrigo Tizziani

EDITOR ONLINE
Rafael Tomazeti

DESIGN
Samuel Sousa
Ederson Lucas

DIAGRAMAÇÃO
Sandro Cecílio

EMPRESA EDITORA
T10 Mídia e Comunicação Ltda
Endereço: Rua das Américas, Qd. 12, Lt. 01
Jardim Bandeirantes, Anápolis - GO

Deptº Comercial / Redação
(62) 3706-9010

www.jornaldmentorno.com.br

EDUCAÇÃO

Ensino em Goiás é destaque em conectividade e acessibilidade

Censo indicou que 100% das escolas estaduais de Goiás contam com acesso à Internet, sendo 99% em banda larga

SEDUC-GO

Dados do Censo Escolar 2023 apontam que a rede estadual de ensino, em Goiás, é destaque em avanços no uso de Internet e de equipamentos portáteis de informática e acessibilidade.

Coordenado pelo Instituto Nacional de Estudos e Pesquisas Educacionais Anísio Teixeira (Inep), vinculado ao Ministério da Educação (MEC), o estudo é essencial para o planejamento dos gastos e das políticas públicas, tanto de infraestrutura, quanto da parte pedagógica.

CONECTIVIDADE E ACESSIBILIDADE

Sobre a conectividade, o Censo indicou que 100% das escolas estaduais de Goiás contam com acesso à Internet, sendo 99% em banda larga.

Quando analisado o percentual de computadores portáteis em relação aos alunos do Ensino Médio, Goiás saltou de 0,5% em 2019 (1.064), para 30,6% em 2023 (56.790). Já o total de computadores desktop teve avanço de 6.490 em 2019 para 8.981 em 2023.

O percentual de escolas com banheiros adaptados para alunos com deficiência passou de 77% em 2019 para 90% em 2023.

Ainda em relação à infraestrutura, a pesquisa demonstrou que 100% das unidades escolares da rede pública estadual contam com água potável e cozinha. Já o índice de colégios com quadras poliesportivas passou de 65% em 2019 para 78% em 2023.

Os percentuais da distorção idade-série, ou seja, de alunos que têm idade acima da esperada para o ano em que estão matriculados, também foram destaque.

Nos Anos Finais do Ensino Fundamental (6º ao 9º ano), o percentual caiu de 19,7% em 2019 para 13,3% em 2023. No Ensino Médio (1ª a 3ª série), a queda é ainda maior. O número saiu de 22% em 2019 para apenas 13,7% em 2023.

Também foram analisados os dados da adequação da formação docente, indicador que afere a proporção de professores que têm a qualificação adequada em relação à disciplina que ministram.

SECOM-GO

Total de computadores portáteis em relação aos alunos do Ensino Médio, no estado, saltou de 1.064 em 2019 para 56.790 em 2023

Na rede estadual de Educação de Goiás, o percentual de docentes dos Anos Finais do Ensino Fundamental com formação adequada chegou a 60,7%. No Ensino Médio, por sua vez, a porcentagem é de 61,5%.

CENSO ESCOLAR

O Censo Escolar é a principal pesquisa estatística da Educação Básica brasileira. O levantamento, feito com a participação de todas as escolas públicas e privadas do País, abrange as diferentes etapas e modalidades de ensino.

Os resultados da primeira etapa do Censo Escolar 2023 foram divulgados no final de fevereiro. Eles servirão de base para o repasse de recursos do governo federal e para a compreensão da situação educacional do Brasil.

Governo oferece consultoria gratuita para novos negócios liderados por mulheres

A representante do projeto deve ser uma mulher, cis ou trans, com no mínimo 16 anos e Ensino Fundamental completo

SECTI-GO

Até o dia 22 de março, o Governo de Goiás está com inscrições abertas para seleção de projetos de mulheres que querem transformar ideias inovadoras em negócios de sucesso.

Os projetos selecionados vão receber consultoria gratuita nos Ambientes de Inovação das Escolas do Futuro de Goiás (EFGs).

Para se inscrever, a representante do projeto deve ser obrigatoriamente uma mulher, cis ou trans, com no mínimo 16 anos e Ensino Fundamental completo.

Equipes formadas exclusivamente por mulheres receberão um acréscimo de 20% na pontuação da avaliação dos projetos. As inscrições devem ser feitas no link: abre.go.gov.br/goianas.

Os projetos selecionados contarão com suporte, desde a concepção até a consolidação dos negócios. As participantes utilizam espaços das EFGs, como o InoveLab, um laboratório de prototipagem e coworking.

SECTI-GO

Mulheres goianas recebem consultoria do Governo de Goiás para abrir negócios de sucesso

Além disso, têm acesso aos ambientes inovadores das unidades de Goiânia, Aparecida de Goiânia, Santo Antônio do Descoberto, Mineiros e Valparaíso.

O edital de seleção pode ser conferido no site: efg.org.br/stais. Na seção "Confira os Editais", clique em "Edital Programa de Pré-Incubação" e, em seguida, em "Editais". O edital está listado como "aberto".

O resultado será publicado dia 1º de abril. Serão selecionados até 20 projetos, que vão passar por cinco meses de pré-incubação gratuita.

A iniciativa está inserida no programa Goianas na Ciência e Inovação, lançado pela Secretaria de Estado de Ciência, Tecnologia e Inovação (SECTI) e que abriga uma série de iniciativas para fomentar o empreendedorismo feminino e a liderança no mercado em Goiás.

O objetivo é incentivar, valorizar e acelerar a jornada de mulheres que empreendem ou querem empreender, proporcionando o acesso às atividades de pesquisa aplicada, desenvolvimento experimental e outros serviços técnicos especializados.

A Escola do Futuro de Goiás é uma instituição do Governo de Goiás, ligada à SECTI. Desde 2021, é gerida, por meio de convênio, pela Universidade Federal de Goiás.

www.jornaldmentorno.com.br

ECONOMIA

Cresce número de restaurantes e bares que operam com prejuízo

Abrasel em Goiás afirma que estabelecimentos estão endividados desde a pandemia e com dificuldades de acessar crédito

EMILLY VIANA

Quatro anos depois, apesar de ter esperanças de um futuro melhor, o setor de bares e restaurantes ainda sente os reflexos da pandemia de Covid-19. Uma pesquisa da Associação Brasileira dos Bares e Restaurantes de Goiás (Abrasel-GO) aponta que o movimento reduzido fez com que 29% das empresas relatassem prejuízos em janeiro deste ano, registrando aumento de 60% em relação aos empreendimentos que fecharam dezembro "no vermelho" no país.

Mesmo que o levantamento não traga dados locais, o presidente da Abrasel em Goiás, Danillo Ramos, garante que o cenário no estado é semelhante ao nacional. Em entrevista ao DM Anápolis, Ramos explica que janeiro já é um mês tradicionalmente ruim para o segmento, mas que os empresários foram pegos de surpresa já que havia uma expectativa de melhora em 2024.

"O período parecia mais positivo para o faturamento, mas essa expectativa não se concretizou. Na verdade, vejo que foi até um pouco pior que nos outros anos. Vimos a taxa de desemprego em um patamar um pouco menor, o que animou o comércio, mas os resultados não foram os esperados", analisa.

Movimento reduzido influenciou para que 29% das empresas relatassem perdas no mês de janeiro deste ano

Para ele, são fatores macroeconômicos, de uma economia que ainda está em recuperação, que impedem o crescimento do segmento. "Outras áreas, como no caso do agronegócio, a gente vê que já tem resultados positivos. Porém, quando se trata do setor de serviços, ainda não vemos esse desempenho", aponta. Para o mês de fevereiro, a perspectiva ainda é de aumento nas empresas que tiveram queda no faturamento. Nem as festividades carnavalescas foram capazes de amenizar os impactos.

VILÃO

Outro desafio enfrentado pelo setor é a dificuldade em reajustar os preços dos cardápios. Segundo a pesquisa, cerca de 40% dos estabelecimentos não conseguiram aumentar os preços nos últimos 12 meses, enquanto 51% realizaram reajustes conforme a inflação, ou abaixo dela. Apenas 9% dos bares e restaurantes têm conseguido aumentar seus preços acima da inflação. O impedimento também faz com que os donos dos negócios não consigam equilibrar as contas e precisem lidar com um grande vilão: o endividamento.

A situação fica ainda mais grave diante da dificuldade em conseguir crédito. Programas insuficientes, especialmente para empresas do Simples Nacional, e a limitação do acesso aos recursos têm sido os principais gargalos neste sentido. Por outro lado, os empresários permanecem otimistas com o futuro. "A queda da taxa de juros já é um sinal muito relevante que podemos nos recuperar", declara.

FOMENTO

Diante das dificuldades, os empreendedores têm utilizado a criatividade para abraçar as oportunidades de aumentar o faturamento. De acordo com Danillo Ramos, a estratégia mais recente é aderir ao Dia Nacional do Consumidor, celebrado na próxima sexta-feira (15). Outro artifício que cresceu no estado foi a realização de festivais, como o De Bar em Bar, realizado anualmente pela Abrasel em Goiânia, Aparecida de Goiânia e, na mais recente edição, em Anápolis. Com 48 estabelecimentos cadastrados, os moradores puderam degustar receitas especiais por preços que variavam entre R$ 29,90 e

Investidor em ações precisam declarar o IR

Contribuintes que se arriscam no mercado financeiro podem ter problemas caso não prestem contas, mesmo com baixa renda

LUCAS TAVARES

Começa nesta sexta-feira, 15, o prazo para a Declaração do Imposto de Renda Pessoa Física (IRPF) e, para não cair na malha fina, os contribuintes precisam estar atentos às regras. A prestação de contas é obrigatória para todos aqueles que receberam mais de R$ 30.639,90 em 2023, porém, há outras especificações que podem resultar na necessidade.

O incentivo a investimentos no mercado de ações ganhou força nos últimos anos por conta dos 'mentores financeiros', que se popularizaram na internet. Com isso, muitos se arriscaram nesse mundo novo e esses, mesmo sem ter recebido grandes ganhos, precisam declarar o IRPF.

Circula na internet o caso de Samuel Bscar, que ficou com o CPF irregular por não prestar contas de R$ 0,26 de rendimentos após uma tentativa de day trading, ou seja, compra e venda de uma ação. Segundo o relato compartilhado por ele mesmo no Tiktok, por conta da atividade, ele precisou pagar multa à Receita Federal, mesmo com renda mensal abaixo de R$ 2 mil. Ao DM Anápolis, a contadora Luanna Almeida explicou que qualquer movimentação na bolsa de valores, por exemplo, precisa ser declarada.

"Quem faz esse tipo de investimento, automaticamente o local de investimento, seja bolsa de valores, seja criptomoedas, eles são obrigados a informar para a Receita. Então se eles informam e você não informa, aí a Receita fala, opa, peraí, mas ele teve um lucro lá de 26 centavos, foi informado aqui, mas ela não me informou. Então para quem recebe, às vezes é irrelevante, mas para eles já não é", explicou a profissional.

A prestação de contas, neste caso, é obrigatória para que não aconteça conflito de informações dentro do próprio cruzamento de dados do órgão federal. Luanna detalha também que a não prestação de contas pode dar ao entender que o contribuinte está tentando sonegar. "Realmente tem que ser declarado mesmo que seja um valor irrisório", completou.

Luana explica que o mesmo não acontece com quem é assalariado na modalidade CLT, por exemplo, porque é a própria empresa que informa os ganhos dos funcionários à Receita e, por isso, só é necessário prestar contas quando ultrapassa o teto de R$ 30.639,90.

OBRIGATORIEDADE

A contadora detalha ainda que há diversos outros casos em que o contribuinte também está obrigado a declarar o IRPF, são alguns deles: aqueles que tiveram rendimentos acima de R$ 200.000,00 em isentos, não tributáveis ou tributáveis exclusivamente na fonte (indenizações trabalhistas, bolsas de estudos etc), possuam bens, como imóveis, terrenos e veículos, de valores acima de R$ 800.000,00, tiveram receita bruta anual maior que R$153.199,50 de atividade rural, estrangeiros que se mudaram para o Brasil em 2023 e permaneceram até 31 de dezembro, dentre outros.

Ela explica ainda que há situações que devem ser analisadas individualmente, portanto, há a necessidade de procurar um profissional para casos mais complexos. "Cada caso é um caso, político, servidor público, enfim, é muito específico", disse.

Em Anápolis, a Receita Federal estima que 90 mil pessoas devem prestar contas com o leão neste ano. O prazo para a entrega da declaração do IRPF encerra no dia 31 de maio, após a data, o contribuinte está sujeito a multas, problemas no CPF, entre outras consequências.

Prestação de contas é obrigatória para todos aqueles que receberam mais de R$ 30.639,90 em 2023; toda movimentação na Bolsa deve ser declarada

DIA DO CONSUMIDOR

Como evitar cair em golpe na internet

Comum ao mundo contemporâneo, inteligência artificial tem sido utilizada no comércio eletrônico. Especialista alerta para uso de imagens de celebridades, que podem estar atreladas a vendas enganosas

Simone Lemos
Jornal da USP

Como toda tecnologia, a inteligência artificial pode servir para o bem ou para o mal. Atualmente, a IA vem sendo muito utilizada no comércio eletrônico, especialmente pelos bancos, para detectar procedimentos que mostram tentativas de fraudes. Vale lembrar que os próprios fraudadores também se valem da inteligência artificial para, a partir da captação de parte dos dados dos clientes, buscarem identificar por tentativa e erro os dados faltantes.

Guilherme Guimarães Feliciano, professor associado do Departamento de Direito do Trabalho e da Seguridade Social da Faculdade de Direito da USP, lembra que hoje em dia é muito comum utilizarem a inteligência artificial para, a partir de imagens de uma celebridade, realizar vendas enganosas.

"Um exemplo muito recente envolve as chamadas deep fakes [...] por exemplo, a partir de determinada rede social, se divulga uma peça na qual uma determinada celebridade, um atleta ou um artista convidam o consumidor a conhecer determinada loja e ali adquirir produtos, serviços etc.; no entanto, na verdade, essa celebridade nunca gravou essas imagens, elas estão sendo produzidas com inteligência artificial e estão anunciando uma loja igualmente fake. Uma loja que foi maliciosamente estruturada na rede apenas para captação dos dados dos clientes."

Visando a evitar fraudes na compra de um produto ou de um serviço pela internet, a recomendação é utilizar sites conhecidos e que tenham lojas físicas. "Muito cuidado com sites que aparecem de repente, com marcas pouco conhecidas e com propostas que sejam inusuais. Muitas vezes, o chamado negócio da China, expressão utilizada para identificar excelentes negócios, na verdade escondem apenas golpes. São apenas ensejos para a prática do estelionato, essas fraudes no comércio eletrônico. São estelionatos pela via eletrônica."

O professor explica que um golpe muito conhecido é realizado a partir de links enviados ao consumidor, por meio dos quais este é instado a resolver um problema em uma determinada página e ali esclarecer uma compra que não foi feita ou realizar uma compra que é oferecida a um "excelente" valor . A rigor, o site não existe e as lojas virtuais e páginas falsas são muito comuns e podem causar danos, uma vez que captam os dados dos consumidores e permitem seu uso para o cometimento de outras fraudes. Essas lojas ficam no ar tempo suficiente para causar muito prejuízo e, quando são descobertas, são desativadas.

TÂNIA RÊGO/ ABR

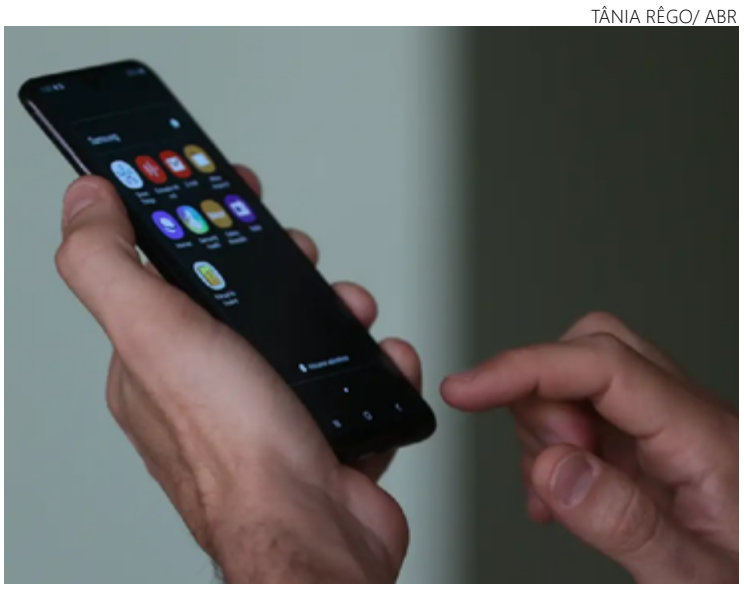

Recomendação é optar por sites conhecidos que tenham lojas físicas

Páginas falsas

Uma situação muito pior e, segundo o professor, muito mais fácil de fazer são as páginas falsas. "Então, na verdade, não existe nem uma loja virtual. É apenas a página falsa que emula, por exemplo, a página do banco. Uma outra cautela que o consumidor deve ter é desconfiar daqueles produtos, serviços que sejam oferecidos a um preço pequeno demais, irreal, um valor que não corresponde ao que geralmente se encontra no mercado, pelo contrário, está muito abaixo disso."

Para garantir a segurança e evitar fraudes, o melhor é realizar atividades bancárias ou compras diretamente no estabelecimento. Uma das fraudes mais comuns realizadas é a da compra confirmada. "A pessoa recebe um telefonema, uma mensagem por SMS, WhatsApp ou e-mail, informando a realização de uma compra de 8 mil e tantos reais, que foi confirmada, e o débito se dará na fatura do próximo mês", diz.

Se, por acaso, você não efetuou essa compra, click aqui no link, se for uma mensagem. Geralmente, o link poderá levar a uma página falsa, ou então, por telefone, o indivíduo dirá que não efetuou a compra, e aí o estelionatário fará uma transferência de ligação para um outro estelionatário, que vai colher as informações pessoais que o consumidor, ingenuamente, estará transmitindo, imaginando que, com isso, vai sanar o problema. Essa fraude tem funcionado muito e, portanto, tem aumentado, relata Feliciano."

Outras fraudes comuns, citadas em pesquisas, são a do falso anúncio – em que se divulga um produto a um preço muito bom em um link e site falso apenas para capturar os dados ou para obter o valor cobrado, mas o produto nunca é entregue – e a do roubo de dados do cartão, que ocorre quando o estelionatário consegue, de alguma maneira, às vezes até mesmo física, todos os dados nele contidos.

O consumidor lesado pode atuar das mais diversas formas, conforme o tipo de fraude, mas o primeiro passo é fazer um Boletim de Ocorrência. Tendo isso documentado, pode procurar a empresa; se ela se recusar a solucionar o problema, deve-se recorrer ao Procon e, em último caso, às vias judiciais.

GOEMIL S.A. INDÚSTRIA DE PRODUTOS ALIMENTÍCIOS

C.N.P.J.: 07.657.789/0001-05 - Registro Junta Comercial de GO n: 52300012805

BALANÇO PATRIMONIAL EM 31 DE DEZEMBRO DE 2023
(Valores em milhares de reais - R$)

ATIVO	Nota explicativa	31/12/2023	31/12/2022	PASSIVO E PATRIMÔNIO LÍQUIDO	Nota explicativa	31/12/2023	31/12/2022
CIRCULANTE				**PASSIVO CIRCULANTE**			
Caixa e equivalentes de caixa	5	66.659	120.118	Fornecedores	12	31.356	13.561
Aplicações financeiras	6	108.136	-	Empréstimos e financiamentos		-	4
Contas a receber de clientes	7	47.270	43.389	Outras obrigações		909	191
Tributos a recuperar	9	22.145	41.593	Obrigações sociais e trabalhistas		2.289	2.255
Adiantamentos a terceiros		130	188	Obrigações tributárias	13	5.190	5.115
Estoques	8	68.204	76.324	Dividendos a pagar	17.b	3.646	10.044
Despesas antecipadas		51	41	Total do passivo circulante		43.390	31.170
Total do ativo circulante		312.595	281.653				
				PASSIVO NÃO CIRCULANTE			
NÃO CIRCULANTE				Provisões para riscos trabalhistas e cíveis	14	787	557
Depósitos judiciais		142	92	Impostos e contribuições sociais diferidas	22	2.494	3.086
Tributos a recuperar LP	9	228	177	Total do passivo não circulante		3.281	3.643
Outros Investimentos		536	418				
Ativo biológico	11	7.307	-				
Imobilizado	10	61.553	54.368	**PATRIMÔNIO LÍQUIDO**			
Intangível	10	213	114	Capital social	17.a	160.000	160.000
Total do ativo não circulante		69.979	55.169	Reserva de incentivos fiscais	17.b	61.442	40.363
				Reserva legal	17.b	14.042	12.165
				Reserva de lucros	17.b	100.419	89.481
				Total do patrimônio líquido		335.903	302.009
TOTAL DO ATIVO		**382.574**	**336.822**	**TOTAL DO PASSIVO E PATRIMÔNIO LÍQUIDO**		**382.574**	**336.822**

DEMONSTRAÇÃO DAS MUTAÇÕES DO PATRIMÔNIO LÍQUIDO PARA O EXERCÍCIO FINDO EM 31 DE DEZEMBRO DE 2023
(Valores em milhares de reais - R$, exceto quando especificados)

	Nota explicativa	Capital social	Incentivos fiscais	Reserva de lucros	Reserva legal	Lucros acumulados	Total
SALDOS EM 31 DE DEZEMBRO DE 2021		**110.000**	**19.458**	**109.751**	**9.070**	**-**	**248.279**
Integralização de capital	17.a	50.000	(7.912)	(42.088)	-	-	-
Reversão de dividendos exercício 2021	17.b	-	-	1.884	-	-	1.884
Const. reserva incentivos fiscais doação e subvenção	17.b	-	18.615	-	-	(18.615)	-
Lucro líquido do exercício	17.b	-	-	-	-	61.890	61.890
Const. reserva legal	17.b	-	-	-	3.095	(3.095)	-
Distribuição de dividendos (R$ 0,06 por ação)	17.b	-	-	-	-	(10.044)	(10.044)
Const. reserva de lucros		-	-	30.136	-	(30.136)	-
Realocação subvenção para investimentos	17.b	-	10.202	(10.202)	-	-	-
SALDOS EM 31 DE DEZEMBRO DE 2022		**160.000**	**40.363**	**89.481**	**12.165**	**-**	**302.009**
Const. reserva incentivos fiscais doação e subvenção	17.b	-	21.079	-	-	(21.079)	-
Lucro líquido do exercício	17.b	-	-	-	-	37.540	37.540
Const. reserva legal	17.b	-	-	-	1.877	(1.877)	-
Distribuição de dividendos (R$ 0,02 por ação)	17.b	-	-	-	-	(3.646)	(3.646)
Const. reserva de lucros		-	-	10.938	-	(10.938)	-
SALDOS EM 31 DE DEZEMBRO DE 2023		**160.000**	**61.442**	**100.419**	**14.042**	**-**	**335.903**

DEMONSTRAÇÃO DO RESULTADO EXERCÍCIO FINDO EM 31 DE DEZEMBRO DE 2023
(Valores em milhares de reais - R$, exceto quando especificados)

	Nota explicativa	31/12/2023	31/12/2022
RECEITA OPERACIONAL LÍQUIDA	18	554.472	617.876
Custos dos produtos vendidos	19	(470.215)	(497.889)
Lucro operacional bruto		84.257	119.987
Despesas (receitas) operacionais:			
Despesas comerciais	19	(35.494)	(30.326)
Despesas gerais e administrativas	19	(9.639)	(10.148)
Outras receitas (despesas) líquidas		223	737
		(44.910)	(39.737)
LUCRO OPERACIONAL ANTES DO RESULTADO FINANCEIRO		39.347	80.250
RESULTADO FINANCEIRO LÍQUIDO:			
Despesas financeiras	20	(316)	(128)
Receitas financeiras	20	15.245	6.227
Variação cambial líquida	20	712	1.040
		15.641	7.139
LUCRO OPERACIONAL ANTES DOS TRIBUTOS SOBRE LUCRO		54.988	87.389
Imposto de renda e contribuição social:			
Corrente	22	(18.041)	(25.863)
Diferidos	22	593	364
		(17.448)	(25.499)
LUCRO LÍQUIDO DO EXERCÍCIO		**37.540**	**61.890**
LUCRO LÍQUIDO POR AÇÃO (R$ POR AÇÃO)		0,23	0,39

RELATÓRIO DA DIRETORIA
Senhores Acionistas: Em conformidade com o exposto no Estatuto Social e legislação vigente, submetemos à apreciação de vossas senhorias, as Demonstrações Financeiras de forma resumida e com divulgação simultânea da integra dos documentos na página deste mesmo jornal na internet, relativas ao exercício findo em 31.12.2023 e 31.12.2022, elaboradas em conformidade com a legislação societária vigente. Palmeiras de Goiás (GO), 26 de janeiro de 2024. A Diretoria

DEMONSTRAÇÃO DOS FLUXOS DE CAIXA PARA O EXERCÍCIO FINDO EM 31 DE DEZEMBRO DE 2023
(Valores em milhares de reais - R$)

	Nota explicativa	31/12/2023	31/12/2022
FLUXO DE CAIXA DAS ATIVIDADES OPERACIONAIS			
Lucro antes do imposto de renda e da contribuição social		54.988	87.389
Ajustado por:			
Depreciação do ativo imobilizado	10	4.938	4.514
Amortização do ativo intangível	10	87	67
Juros sobre financiamentos e empréstimos	20	-	5
Perda do imobilizado e intangível baixado	10	7	52
Ganho processo ICMS na base do PIS e COFINS	9	(216)	(663)
Rendimento de aplicações financeiras de liquidez mediata		(4.330)	-
Provisão (reversão) para devedores duvidosos	7	588	(5)
Provisão (reversão) para realização de estoque	8	(102)	(29)
Provisão para riscos trabalhistas, tributários e cíveis	14	230	206
Provisão valor justo ativo biológico		-	10
Aumento (redução) nos ativos e passivos:			
Contas a receber de clientes		(4.469)	5.766
Tributos a recuperar		19.613	(13.392)
Estoques		8.222	(20.625)
Ativo biológico		-	94
Outras contas a receber		(2)	195
Fornecedores		17.795	(2.998)
Impostos e contribuições tributárias		(17.966)	(10.810)
Obrigações sociais e trabalhistas		34	1.029
Outras contas a pagar		720	(473)
Pagamentos de juros s/ empréstimos e financiamentos	20	-	(5)
Imposto de renda e contribuição social pagos		-	(17.994)
Recursos líquidos originados pelas atividades operacionais		80.137	32.333
FLUXO DE CAIXA DAS ATIVIDADES DE INVESTIMENTO			
Aquisição de ativo imobilizado	10	(12.140)	(5.943)
Aquisição de ativo intangível	10	(177)	(23)
Aquisição de ativo biológico	11	(7.307)	-
Aquisição de aplicações financeiras de liquidez mediata		(103.806)	-
Aquisição de outros investimentos		(118)	(79)
Recursos líquidos aplicados nas atividades de investimento		(123.548)	(6.045)
FLUXO DE CAIXA DAS ATIVIDADES DE FINANCIAMENTO			
Dividendos pagos	17	(10.044)	(7.793)
Pagamentos de principal s/ empréstimos e financiamentos		(4)	(370)
Recursos líquidos aplicados nas atividades de financiamento		(10.048)	(8.163)
AUMENTO DE CAIXA E EQUIVALENTES DE CAIXA		**(53.459)**	**18.125**
Saldo de caixa e equivalentes de caixa no início do exercício	5	120.118	101.993
Saldo de caixa e equivalentes de caixa no final do exercício	5	66.659	120.118

A integra das notas explicativas e o parecer sem ressalvas de nossos Auditores Independentes "Ernst & Young Auditores Independentes S/S Ltda", encontram-se à disposição na sede da Empresa e na plataforma digital deste mesmo jornal.

DEMONSTRAÇÃO DO RESULTADO ABRANGENTE PARA O EXERCÍCIO FINDO EM 31 DE DEZEMBRO DE 2023 (Valores em milhares de reais)

	Nota explicativa	31/12/2023	31/12/2022
LUCRO LÍQUIDO DO EXERCÍCIO		**37.540**	**61.890**
Outros resultados abrangentes		-	-
TOTAL DO RESULTADO ABRANGENTE DO EXERCÍCIO		**37.540**	**61.890**

DIRETORIA
Alaidete Brenner
Diretora Presidente - CPF: 398.635.730-00

Ricardo Alves de Moraes
Diretor Industrial - CPF: 359.304.540-00

CONTADORA
Maísa Schuh Fischer
Contadora CRC/RS 091543/O-1
CPF 004.928.230-14

'Se queremos progredir, não devemos repetir a história, mas fazer uma história nova.' – **Mahatma Gandhi**

Café da Manhã

ULISSES AESSE ulissesaesse6@gmail.com

Reagindo
Lógico que o presidente Lula (foto) não lê essa coluna, mas está fazendo agora justamente o que este jornalista tem falado para ele fazer desde que ele assumiu o mandato de presidente.

Carestia
Lula está preocupado com o carestia no setor de alimentação e quer uma forma de baixar os preços. Por isso faz, inlcusive, reunião com representantes do agro.

Sem saída
Lula não tem outra saída: ou baixa os preços dos produtos da mesa do brasileiro ou caminha para o mesmo cadafalso que deu apenas um mandato para Jair Bolsonaro.

No niver
Goiás, também, marcou presença no aniversário do ex-ministro José Dirceu, em Brasília. O jornalista Marcus Vinícius Felipe, a ex-presidenta da CUT em Goiás, Sandra Cabral, Sebastião Juruna e Rosana Valente, foram à festa, que reuniu mais de sete ministros do atual governo Lula.

Suspeito
Ex-presidente do União Brasil, Luciano Bivar está sendo acusado de ser o mentor do incêndio que destruiu duas casas de praias em Pernambuco.

Rival
Uma das casas é do atual presidente do UB, Antônio Rueda, que 'tirou' Bivar do poder e o colocou no ostracismo do partido.

Investigação
Bivar diz que tudo não passa de ilação, mas ele, lógico, será investigado.

Mamata
No Brasil, virou mamata fugir das cadeias. Já vai entrar para o livro de recordes a fuga dos dois presos, ligados ao Comando Vermelho, na cidade de Mossoró.

Lula parece se preocupar com alta carestia no País

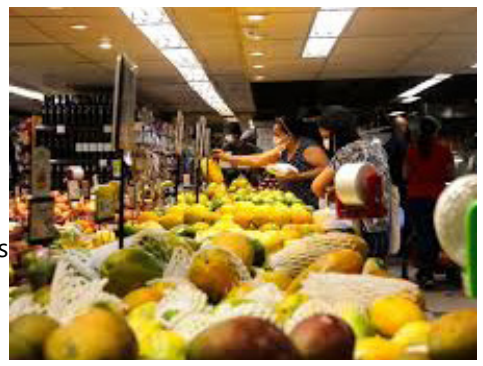

O primeiro ministro que o preisdente Lula teria que demitir é o ministro do Desenvolvimento Agrário, que culpa apenas a carestia nos preços dos alimentos ocorridos pelas 'mudanças climáticas'. Não é verdade. O mercado está sem regulação e os preços dos produtos vem subindo a cada dia, tirando o poder de compra do salárido da população. Culpar somente as mudanças climáticas e dizer que os preços já 'baixaram' é balela de quem não conhece o setor em que se meteu e não frequenta os supermercados e feiras livres. O fato é que se continuar assim, o presidente será visto como um novo Bolsonaro, que teve ciência dos problemas, mas não os enfrentou como devia. E Lula, pelo jeito, está preocupado e não vai deixar que isso continue: ou seja, o brasileiro gastar quase tudo que recebe comprando apenas alimentos.

Cresce golpes digitais na net
Às vésperas do Dia do Consumidor, nesta sexta, a NOX5 Cibersegurança alerta contra as milícias digitais que utilizam deepfakes (vídeos e áudios falsos gerados por Inteligência Artificial), para aplicar golpes nos clientes. Uma dica é não acreditar em vídeos com ofertas surreais, como, por exemplo, uma SmartTV de 3 mil reais por 600 reais. 'Faça uma pesquisa rápida para verificar a autenticidade dos anúncios', recomenda o especialista em segurança cibernética, Tiago Sabino. Evite, também, ofertas que chegam por e-mail, por whatsApp e por redes sociais e, se for comprar online, certifique-se de que não se trata de um clone do site. Mas, se sofrer algum tipo de golpe, registre uma ocorrência policial, finaliza Sabin.

Evento discute importância do networking
Amanhã será realizado um dos eventos de network empresarial feminino de Aparecida de Goiânia, no Hotel Strassen, organizado pela promoter de evento de empreendedorismo feminino, Esther Sabba. O encontro, às 16h, tem a chancela do Clube Ame Brasil, através de sua sócia fundadora e diretora em Goiás, Belkiss Lucas, que vai ministrar a palestra 'A importância do networking'. O evento visa desenvolver e fortalecer o empreendedorismo feminino de Aparecida e região, a segunda maior cidade de Goiás.

Doação de sangue para o Hemocentro
O Centro Universitário Estácio de Goiás realiza o Trote Solidário Estudante Sangue Bom, em parceria com o Hemocione, organização não governamental que promove eventos de coleta de sangue, que recebe, durante todo o mês de março. No estado, a coleta acontece no Hemocentro Estadual Coordenador prof. Nion Albernaz, durante o mês de março. O objetivo da ação, que é do grupo Yduqs, é contribuir para a formação de uma nova geração de doadores, estimulando os alunos a contribuir com a sociedade.

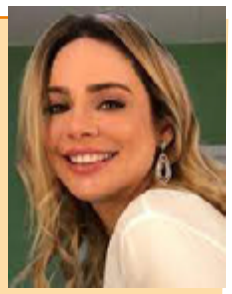

- Está no noticiário nacional. O reality show 'A Grande Conquista 2', que será comandado por Rachel Sherazarde (foto), já começa com um monte de probleminhas. Mas a emissora já contorna todos. Até agora, apenas 40% dos participantes foram definidos.
- Uma coisa é fato: se Lula não mexer em seus ministérios, dificilmente o Brasil progride.
- Na Argentina, a inflação tem suspreendido o presidente Javier Milei, que não vê para onde mexer. Perdidão. .
- Os foguetes de Elon Musk, se representar a tecnologia e qualidade da Tesla, parece não 'sobreviver' algum.
- O calor aumenta cada vez mais e as chuvas estão indo embora...
- *'Eu disse essas coisas para que em mim vocês tenham paz. Neste mundo vocês terão aflições; contudo, tenham ânimo!*

'O PRESIDENTE CHAMOU A EQUIPE DE MINISTROS PARA DISCUTIR ESSA ALTA DE ALIMENTOS OCORRIDA NO FINAL DO ANO PORQU É UMA PREOCUPAÇÃO DO PRESIDENTE QUE A COMIDA CHEGUE BARATA NA MESA DO POVO. TODAS EVIDÊNCIAS É DE QUE JÁ BAIXOU [O PREÇO], TEVE DIMINUIÇÃO DE PREÇO AO PRODUTOR E TERÁ DIMINUIÇÃO AINDA MAIOR DE PREÇOS AO PRODUTOR. ESSE AUMENTO OCORREU EM FUNÇÃO DE QUESTÕES CLIMÁTICAS,' MINISTRO PAULO TEIXEIRA, DESENVOLVIMENTO AGRÁRIO

ELEIÇÕES 2024

Tucano ouve propostas de Bruno Peixoto

Matheus Ribeiro e Bruno Peixoto: propostas para Goiânia

Redação

Após visita protocolares dos pré-candidatos à Prefeitura de Goiânia do PT, deputada federal Adriana Accorsi, e do MDB, o ex-prefeito de Trindade, Jânio Darrot, (que deve se filiar ao União Brasil), o presidente da Assembleia Legislativa, Bruno Peixoto (UB), teve encontro com o jornalista Matheus Ribeiro, que concorrerá ao Paço Municipal pelo PSDB.

Matheus chegou à sede do Poder Legislativo, no Parque Lozandes, acompanhado pelo presidente do PSDB em Goiás, o ex-deputado estadual Hélio de Sousa; pela presidente do partido na capital, vereadora Aava Santiago; e pelo deputado estadual Dr. José Machado, também tucano.

O encontro, na prática, tem mais caráter institucional do que, necessariamente, expectativa real de apoio. Bruno é aliado do governador Ronaldo Caiado e apesar de todos os pesares que cercam a pretensão que ele tinha de disputar a prefeitura – embora ainda dê sinais de que tope encarar uma candidatura -, dificilmente ele ficaria ao lado de um tucano no pleito de 2024. "Matheus é um jovem atuante, determinado, inteligente e que, com certeza, apresentará ideias positivas para a capital", disse o presidente da Assembleia Legislativa durante o encontro.

Desde que teve seu nome oficialmente lançado pelo PSDB, em 2 de março, Matheus tem procurado garantir mais visibilidade ao seu projeto.

Silvye Alves tem escritório invadido pela terceira vez

Silvye Alves: escritório invadido em Goiânia

Fernando Assis

A deputada federal Silvye Alves do (UB) teve o se escritório invadido pela terceira vez em Goiânia e tudo isso em menos de quatro meses. A equipe da deputada SIlvye informou que o criminoso conseguiu levar a bolsa de uma de suas assessoras e um celular que se encontrava no local.

O invasor conseguiu entrar pelo teto da cozinha no fim da noite de segunda-feira (11) essa informações foram relatadas pela equipe da Deputada Silvye Alves. e um outro assessor relatou para o G1, que as Polícias Militar, Federal e científica estiveram no lugar.

A primeira invasão ocorreu no dia 30 de novembro do ano passado e a Deputada contou ao G1, que o local tinha sido arrombado e que o criminoso tinha levado Notbooks e que objetos da cozinha tinham sido furtados.

Da outra vez o caso ocorreu no dia 15 de fevereiro no Setor Sul. Na época não haviam câmeras de segurança no local e o criminoso entrou pelos fundos e quebrou uma porta de vidro e nada foi levado, apenas as gavetas e armários do escritório foram todos revirados.

ELEIÇÕES 2024

Caiado defende expulsão de Luciano Bivar do União Brasil

Governador de Goiás participa de reunião em Brasília da executiva nacional para tratar de volta da legenda à normalidade; ex-presidente terá prazo para se defender

Welliton Carlos

Durante a reunião da executiva nacional do União Brasil, em Brasília, o governador de Goiás, Ronaldo Caiado (UB-GO), endossou a decisão de abrir processo de expulsão contra o deputado federal Luciano Bivar (UB-PE).

O político não compareceu à reunião, permanecendo em Recife, Pernambuco, onde reside.

A reunião - que contou com a presença de outros governadores, deputados, senadores e prefeitos do partido - aprovou por unanimidade o recebimento de denúncia contra Bivar, que atualmente ocupa a presidência da sigla.

Com a decisão, foi dado início ao processo de expulsão de Bivar.

Ao tentar manter o partido sob seu controle, Bivar tem protagonizado uma série de crises internas.

Ameaças e suspeitas de crimes violentos têm rondado a legenda, que é tributária da direita brasileira e sempre teve compostura ao se posicionar na política brasileira, respeitando os direcionamentos internos.

O União Brasil é originário da junção do DEM com o PSL, partido que teve inicialmente um grupo de deputados bolsonaristas e que rompeu com o ex-presidente.

Bivar é desta ala do antigo PSL, que ao romper com Bolsonaro no passado perdeu força dentro da legenda. Não é do grupo mais sólido que acompanha a estrutura do DEM, considerada a legenda 'mãe' da centro-direita nacional - no passado, PDS e PFL estiveram na árvore genealógica da sigla.

Ronaldo Caiado: União Brasil precisa recuperar a normalidade para as eleições municipais

Caiado é líder há 30 anos da direita que consolidou o DEM na última década - primeiro no Congresso Nacional e depois como governador de Goiás.

Sob o comando de Bivar, a legenda chegou a fazer algo impensável na história do DEM: se aliar ao governo Lula.

Normalidade

Durante a reunião, Caiado enfatizou: o União Brasil precisa recuperar sua "normalidade" representativa.

Para Caiado, a conduta de Bivar não condiz com o cargo e demonstra uma tentativa de impor sua vontade pessoal acima das decisões partidárias.

Caiado deixou claro: o partido não pertence a ninguém individualmente. Para ele, os órgãos competentes têm o dever de garantir a autonomia dos partidos políticos dentro da democracia.

O governador considera a situação sem precedentes. Caiado acredita que as autoridades - inclusive o Poder Judiciário - devem intervir para assegurar o exercício saudável do partidarismo dentro do União Brasil.

Ele destacou sua própria trajetória de respeito aos resultados eleitorais e participação nos debates políticos, o que contrastaria com a postura de Bivar.

Bivar é deputado federal por Pernambuco. Ele enfrenta acusações de isolamento dentro do partido, além de protagonizar conflitos com o novo comando da legenda, liderado pelo advogado e empresário Antônio Rueda.

A situação atingiu seu ápice quando o conflito interno se tornou questão investigada pela Polícia, com acusações de ameaças de morte e suspeitas de incêndio criminoso.

Segundo o União Brasil, o processo de expulsão seguirá tramitação interna. Prazos para manifestações e defesa por parte de Bivar serão concedidos nos próximos dias. A decisão final sairá dentro de até 60 dias.

O DM tentou contato com Bivar, para seu exercício do contraditório, mas não obteve retorno até a publicação.

"Postura de Bivar não é de presidente, mas de gângster", diz governador

Portal Poder 360

O governador de Goiás, Ronaldo Caiado (União Brasil), disse que a conduta do presidente interino do partido, deputado Luciano Bivar (PE), "não é de um presidente partidário, mas de um gângster". A declaração foi feita em fala a jornalistas quarta-feira (13). "Todos estão estarrecidos com tudo isso. Imaginar que uma pessoa pode querer presidir um partido ameaçando a filha dos outros, ameaçando as pessoas, ameaçando incendiar casas, trancando porta de auditório. Isso não é compatível", disse.

Caiado afirmou também que nunca tinha visto "algo assim" em seu período de vida pública. Declarou que Bivar "não tem condição ética e moral" para representar uma classe política.

Para o chefe do Executivo goiano, Luciano Bivar conduziu o União Brasil com decisões unilaterais e de modo "ditatorial". Ele defendeu a expulsão do presidente interino. "Temos que tirá-lo. Com a saída de Bivar, vamos tirar o União Brasil das páginas policiais e recolocar o partido nas páginas de política", afirmou.

Expulsão

A Executiva do União Brasil aprovou o requerimento que determina a expulsão e cancelamento de filiação do presidente interino do partido, Luciano Bivar. A decisão se deu nesta 4ª feira (13.mar) depois de ele protagonizar uma disputa interna com o presidente eleito da sigla, o advogado Antonio de Rueda. Leia o requerimento (PDF – 628 kB).

Na prática, a Executiva só recebeu uma representação contra Bivar e a encaminhou para Conselho de Ética do partido. Com isso, Antonio de Rueda irá designar um relator da Executiva Nacional para analisar o caso.

O relator fica responsável por apresentar aos integrantes do União a aplicação de alguma medida cautelar (afastamento e/ou expulsão) ou a continuidade do processo no conselho.

Segundo o ex-prefeito de Salvador e secretário-executivo do União, ACM Neto, nenhuma decisão "foi antecipada". ACM afirmou que os integrantes do partido irão "analisar as substâncias das denúncias para depois fazer a manifestação". "Aqui nós cumprimos o Estado Democrático de Direito. Não vamos responder o presidente nas ameaças, agressões e baixaria, tudo será feito respeitando as esferas do poder", declarou.

O recente episódio de incêndio na casa de Antonio de Rueda e de sua irmã, Maria Emília, que é tesoureira do partido, em Pernambuco, piorou o clima dentro do partido. Embora não haja provas sobre o suposto envolvimento de Bivar ao caso, integrantes do União Brasil falam em crime político.

MINEIROS

Caiado inaugura pavimentação de trechos das GOs 306 e 341

Estado investiu R$ 155 milhões nas obras, que compreendem 65,7 quilômetros. Governador entregou ainda nova sede da Polícia Civil e Delegacia Especializada de Atendimento à Mulher

Redação

O governador Ronaldo Caiado inaugurou, na quinta-feira, 14, em Mineiros, 65,7 quilômetros de pavimentação asfáltica nas GOs 306 e 341, rodovias estratégicas para o desenvolvimento da cadeia produtiva da região. As obras demandaram R$ 155,4 milhões em investimentos do Governo de Goiás, por meio da Secretaria de Estado da Infraestrutura (Seinfra) e Agência Goiana de Infraestrutura e Transportes (Goinfra).

"Estamos integrando uma das regiões mais produtivas do estado e que estava totalmente isolada, sem logística para atender os produtores rurais", lembrou Caiado, ao ressaltar a qualidade do serviço realizado nos dois trechos rodoviários. "Hoje a população tem condição de ir e vir, e o produtor pode transportar a safra em um asfalto de qualidade. É pavimentação que suporta carga, projetada para muitos e muitos anos", completou.

Na GO-306, a pavimentação asfáltica alcançou 31,70 quilômetros, entre o entroncamento da GO-341 até a ponte do Ribeirão Grande. O valor aplicado na obra foi de R$ 69,7 milhões. Já na rodovia GO-341, o trecho pavimentado chegou a 34 quilômetros, do entroncamento da BR-364 até o entroncamento da GO-465, antiga Estrada da 40, que liga Perolândia a Mineiros. O investimento ali foi de R$ 85,7 milhões.

Prefeito de Mineiros, Aleomar Rezende disse que as obras eram aguardadas há 50 anos pelos produtores locais. "O governador veio aqui há dois anos e lançou a obra. Agora concluiu. Tudo que Caiado tem feito é de alto padrão, a exemplo dessa estrada", comentou ele, acrescentando que "o que Mineiros precisava, o governador já fez ou está fazendo".

Governador Ronaldo Caiado realiza entregas em Mineiros: "Estamos integrando uma das regiões mais produtivas do Estado"

Famílias de Chapadão do Céu recebem casas a custo zero

Foram investidos R$ 3,3 milhões do Tesouro Estadual na construção das moradias. Vice-governador Daniel Vilela representou governador Ronaldo Caiado na solenidade

Redação

O Governo de Goiás entregou, na quinta-feira, 14, 30 casas a custo zero a famílias de Chapadão do Céu contempladas pelo programa Para Ter Onde Morar – Construção, por meio da Agência Goiana de Habitação (Agehab) e Secretaria de Estado da Infraestrutura (Seinfra). As unidades habitacionais do Jardim Terra Nova, foram construídas com investimento de R$ 3,3 milhões do Tesouro Estadual. Os contemplados foram sorteados previamente, seguindo os critérios do programa.

O vice-governador Daniel Vilela, que representou o governador Ronaldo Caiado no evento, destacou a iniciativa do Executivo goiano ao descentralizar os recursos destinados à habitação popular. "Este é um programa que pensa no futuro das famílias. Na estabilidade emocional das pessoas, na possibilidade de as mães terem segurança para criarem seus filhos e terem melhor qualidade de vida", ressaltou o vice-governador.

O prefeito de Chapadão do Céu, Vinícius Terin, agradeceu a parceria com o governo estadual e anunciou que a prefeitura irá custear a edificação dos muros que separam os lotes. Terin ainda garantiu que o município possui um terreno que pode ser usado em uma futura parceria com Agehab para construção de novas moradias do programa na cidade.

Para Ter Onde Morar

O programa de casas a custo zero, lançado em 2021, já alcançou 158 dos 246 municípios goianos. Somente neste ano de 2024, foram entregues 140 moradias para famílias de baixa renda. Em 2023 foram 1.028 unidades localizadas em 26 diferentes cidades, o que totalizou R$ 192 milhões em investimentos.

ANDRÉ COSTA

Daniel Vilela e famílias: 30 casas a custo zero em Chapadão do Céu

Saiba como fugir de golpes no Dia do Consumidor

Procon Goiás alerta consumidores: muitas lojas oferecem promoções que não correspondem com expectativas dos clientes. Dia do Consumidor é utilizado pelo comércio para realização de ofertas atrativas

Redação

O Dia do Consumidor é também utilizado pelo comércio para atrair clientes e aumentar as vendas. No Brasil, tornou-se uma data promocional para as empresas tão forte quanto a Black Friday.

Comemorado hoje, o dia deve ser - sobretudo - de conscientização. O Procon Goiás fez ontem um alerta para quem não deseja cair em golpes.

Conforme a Superintendência, uma das dicas é tomar cuidado com as propagandas agressivas - caso das frases e slogans "últimos minutos para aproveitar", "corra que são as últimas unidades" ou "desconto imperdível" - e se informar bem sobre o que deseja comprar e onde.

Superintendente do Procon Goiás, Levy Rafael Cornélio diz que é necessário fugir das armadilhas: "É importante desconfiar das promoções mirabolantes ou produtos e serviços que estejam com preços muito abaixo dos praticados no mercado. Avalie com calma a sua necessidade de compra, pois preços muito reduzidos ou promoções que parecem muito boas podem ser sinal de tentativa de fraude".

Idoneidade

O Procon explica que é preciso analisar a idoneidade da empresa. Em outras palavras, verificar se é uma companhia séria. Daí a necessidade de se conferir os dados comerciais: razão social, endereço, canais de contato e CNPJ. Afinal, é mesmo uma empresa do outro lado? Alguns casos de golpe, nem Procon ou Delegacia do Consumidor conseguem defender o cidadão - afinal, muitos entregam seu dinheiro para golpistas que atuam nas zonas cinzentas das redes.

Outra dica importante: canais da Sociedade Civil, como o site Reclame Aqui, ajudam o cliente a conferir eventuais denúncias e reclamações. Não economize pesquisas.

O Procon Goiás ainda orienta que o consumidor tenha em mãos todas notas fiscais de compras. O documento é importantíssimo para fazer prova contra eventual ilícito contra o cliente.

Levy Rafael orienta o consumidor que busque sempre seu direito. Caso sinta-se lesado, ele deve entrar em contato com o Procon Goiás pelos telefones 151 (Goiânia) e (62) 3201-7124 (interior). É possível registrar o descontentamento pela internet através do Procon Web (proconweb.ssp.go.gov.br).

Levy Rafael, superintendente do Procon: consumidor deve estar atento aos preços abaixo dos praticados no mercado

Fio Direto

Gercyley Batista gercyley@gmail.com

Bom para Caiado

Fim da era Bívar no União Brasil é boa notícia para o governador Ronaldo Caiado, que é pré-candidato à Presidência da República e é favorável ao descolamento do UB do governo Lula.

Novo cenário

Luciano Bivar, atual presidente do União Brasil e deputado federal por Pernambuco, deve ser expulso da sigla nos próximos dias: ele era uma espécie de obstáculo para o projeto eleitoral do partido em 2026.

Inferno astral de Lula

Petrobras, diplomacia, Vale, Mossoró e outros tantos assuntos incendiaram a popularidade do presidente Lula neste início de ano, com forte ação da oposição, principalmente nas redes sociais.

E tem mais...

A presença do PL e seus parlamentares mais ideológicos em comissões-chave no Congresso, também são pontos de pressão sobre a popularidade de Lula, que deve rever ações políticas para os próximos meses.

Terra sem lei

O antigo Twitter, agora X, vem sendo alvo de reclamações sobre a falta de fiscalização de conteúdos nocivos postados por seus usuários: racismo, xenofobia, imagens de violência brutal, nudez e sexo estão se espalhando pela rede.

Perfil +18

Cada dia mais, o X (Twitter) está migrando para uma plataforma de conteúdo inadequado para menores de idade, algo que pode decretar a morte precoce da rede social.

Desencontros

No PL nacional, o presidente, Valdemar da Costa Neto e o ex-presidente Jair Bolsonaro (PL) estão divergindo na escolha de pré-candidatos em cidades importantes de São Paulo e Rio de Janeiro.

Peso da popularidade

Com a popularidade em alta, Jair Bolsonaro tem atropelado algumas articulações dos grupos mais antigos do PL em alguns estados, gerando insatisfações crescentes.

Perda de poder

Percebe-se que, gradualmente, Valdemar da Costa Neto tem perdido poder diante das vontades políticas do ex-presidente Bolsonaro, que amplia sua influência junto a parlamentares da sigla.

Clima e falta de cuidados faz dengue assustar

O avanço da doença, em Goiás, fez com que a Secretaria Estadual de Saúde, acionasse estado de alerta, no que já é descrito como o pior ano desde quando iniciaram os registros em Goiás. São mais de 53.680 casos com 49 mortes confirmadas. As autoridades de saúde estão empenhadas em uma forte resposta para que o números de casos tenha uma compressão até o final deste ano. Uma das causas do aumento dos casos de dengue, é o fenômeno conhecido por El Niño, que causa aumento da temperatura e de precipitação pluviométrica (chuvas) , gerando ambiente favorável para a proliferação do mosquito Aedes aegypti. E a situação deste ano não é nada animadora, pois o El Niño deve ser mais prolongado, muito provavelmente, adentrando os meses de abril e maio. Outro fator que contribuí com o crescimento da doença é o afrouxamento das medidas de prevenção por parte da população, que mantém hábitos favoráveis ao aparecimento do mosquito, como a falta de limpeza de lotes e áreas ociosas, ausência de manutenção dos quintais, repletos de objetos que acumulam água e são criadouros perfeitos para o Aedes aegypti. É um momento de grande preocupação por parte das autoridades, uma vez que o sistema público de saúde, com a sobrecarga de atendimento, influencia diretamente na qualidade de outros serviços hospitalares. Mais que uma urgência de saúde, a Dengue, por ser uma enfermidade capaz de levar à morte, exige não só um enorme esforço de governos e prefeitura, mas, uma maior atenção da população.

Vilmar Mariano, distante de Gustavo Mendanha, poder ser escolha ruim

As pesquisas mais recentes mostram o deputado federal, professor Alcides (PL), liderando o atual cenário eleitoral de Aparecida de Goiânia, seguido do atual prefeito Vilmar Mariano (MDB)

No momento, Vilmar conta com a máquina pública e o apoio do governador Ronaldo Caiado (UB) e do vice-governador Daniel Vilela (MDB), mas, ainda distante do ex-prefeito Gustavo Mendanha (MDB).

Ao deixar Mendanha distante, Vilmar pode ter dificuldades para recuperar pontos precisos nas pesquisas de opinião, em uma campanha eleitoral que promete uma disputa muito intensa.

ELEIÇÕES 2024

Justiça Eleitoral terá centro de combate a fake news no país

Alexandre de Moraes, presidente do TSE, será responsável pelo CIEDDE

Agência Brasil

Em preparação para as eleições municipais de 2024, o Tribunal Superior Eleitoral (TSE) anunciou a criação do Centro Integrado de Enfrentamento à Desinformação e Defesa da Democracia (CIEDDE).

O Centro, localizado no próprio Tribunal, em Brasília, visa facilitar a cooperação entre a Justiça Eleitoral (JE), entidades privadas e órgãos públicos em torno das regras de propaganda eleitoral estabelecidas pelo Plenário do TSE. Os principais focos serão as plataformas de redes sociais e mensagens privadas.

Outro ponto importante é o uso de Inteligência Artificial de acordo com as normas relacionadas às eleições. Além disso, as diretrizes obrigam a identificação de conteúdo elaborado com IA e proíbem a aparição de "deepfakes" nas propagandas eleitorais. Ao lado dos Tribunais Regionais Eleitorais, o CIEEDE fiscalizará as atividades dos candidatos com o propósito de criar ações preventivas.

Ademais, a defesa da democracia também norteará a atuação do Centro. Seu objetivo é lutar contra discursos de ódio e antidemocráticos, garantindo a liberdade de escolha dos eleitores. Para educar o público sobre cidadania e direitos digitais, fará uso de cursos, seminários e campanhas publicitárias.

ALEGO

Clécio Alves propõe Lula "persona non grata"

Clécio Alves: críticas ao presidente Lula

Fernando Keller

O deputado estadual Clécio Alves (Republicanos) apresentou um projeto na Assembleia Legislativa de Goiás (Alego), que declara o presidente Luiz Ináco Lula da Silva (PT), como "persona non grata" em Goiás. O termo vem do latim e quer dizer que alguém não é bem-vindo em um determinado território, neste caso, no estado.

Uma das justificativas de Clécio foi de que Lula teria desembolsado R$ 1 bilhão em viagens internacionais. Além disso, o discurso ocorreu após uma expectativa de visita do presidente do Brasil em Goiás.

"Muitas das pessoas do Partido dos Trabalhadores são maravilhosas, mas esse presidente não. Por isso, apresentei hoje um projeto de lei que torna o presidente eleito do País, persona non grata em Goiás", disse. O deputado utilizou também as redes sociais para afirmar que "Goiás é lugar de gente honesta e do bem", e que "Lula não é bem-vindo neste lugar".

Mulheres representam 9% do comando de ministérios no Brasil em quase 40 anos

42 ministras chegaram ao alto escalão desde o governo Sarney; MEC teve apenas homens

Redação

Desde a redemocratização do Brasil, em 1985, 42 mulheres assumiram o comando de ministérios no governo federal. No mesmo período, homens que atingiram o mesmo cargo somaram quase dez vezes mais: 444, o equivalente a 91,4% do total.

O MEC (Ministério da Educação), por exemplo, nunca teve uma mulher à frente nesses quase 40 anos. Tanto o da Fazenda (ou Economia, como foi chamado em dois governos) quanto o da Saúde viram apenas uma cada um: Zélia Cardoso de Mello e Nísia Trindade.

Os dados foram compilados por Laura Angélica Silva, doutora em administração pública e governo pela FGV (Fundação Getulio Vargas), e publicados no fim do ano passado no portal do Instituto República.org, voltado à gestão de pessoas no setor público.

A pesquisadora coletou no portal da Presidência da República registros de quem foi nomeado e exonerado. Depois, confirmou as informações no Diário Oficial. Quem ocupou pastas interinamente ficou de fora do levantamento.

Zélia Cardoso de Melo: ministra da Economia no governo Fernand Collor

Nísia Trindade, titular da pasta da Saúde no terceiro governo Lula

Ao todo, mulheres ocuparam ministérios 57 vezes, enquanto homens, 603 —8,6% e 91,4% respectivamente. Esse dado considera que uma mesma pessoa pode ter ocupado o posto mais de uma vez, a exemplo de Marina Silva (Rede), inclusive em diferentes pastas, como Dilma Rousseff (PT) e Marta Suplicy (PT).

José Sarney (MDB), Fernando Henrique Cardoso (PSDB) e Michel Temer (MDB) tiveram uma ministra durante seus governos —no segundo mandato de FHC, não houve nenhuma ministra.

Fernando Collor (à época no PRN) nomeou duas, Itamar Franco, três, e Jair Bolsonaro (PL), quatro.

O primeiro mandato de Dilma reuniu 12 ministras, o maior número da série —Ideli Salvatti comandou três diferentes pastas à época.

Em seguida, vem a atual gestão de Lula (PT), que chegou a 11. Com a saída de Ana Moser do Ministério do Esporte e de Daniela Carneiro de Turismo, em 2023, o total caiu para nove.

Falta de representação

Na avaliação de especialistas, a falta de representação feminina na política é o principal motivo para a baixa presença de mulheres nas pastas. A formação de ministérios envolve negociações partidárias, processo em que elas são minoria. "Algumas pastas têm orçamento tão alto que se respeita mais a dinâmica financeira do que a de execução de políticas públicas", afirma a autora do levantamento.

"A mobilização do orçamento é mais importante do que pensar se vai ter diversidade ou implementar políticas de forma coerente, porque pesquisas apontam que mulheres são mais preocupadas com determinados aspectos."

Segundo o trabalho de Laura, desde 1985, as pastas do Meio Ambiente e de Políticas para Mulheres tiveram mulheres no comando seis vezes, o maior número entre as demais. Em seguida, vem a de Assistência Social, com quatro vezes.

A área se tornou mais disputada por ganhar destaque após o primeiro mandato de Lula, de acordo com Ana Diniz, coordenadora do núcleo de estudos de diversidade e inclusão no Trabalho do Insper. Nos últimos três governos, foi chefiada por homens. A pasta passou por mudanças de nome, como no governo Bolsonaro, quando foi criado o Ministério da Cidadania.

Os quatro motivos que União aponta para expulsar Bivar

Agência Estado

A ala majoritária do União Brasil aponta quatro motivos para solicitar a expulsão do presidente do partido, o deputado Luciano Bivar (PE). O grupo se reúne nesta quarta-feira, 13, após o atual vice-presidente da legenda, Antônio de Rueda, que foi eleito presidente e assume o comando da sigla em maio, ter duas casas incendiadas em Pernambuco. Ele afirma que Bivar o ameaçou quando em meio à disputa pela chefia. Procurado, o parlamentar não se manifestou.

Os motivos apontados na representação contra Bivar, protocolada pela ala do União ligada a Rueda, são: ofensas e ameaças. Alegam que Bivar ameaçou de morte o vice-presidente e seus familiares, inclusive sua filha de 12 anos); indícios de motivação política criminosa nos incêndios que destruíram as casas do vice-presidente e da tesoureira do partido, Maria Emília Rueda; violência política contra mulher; validação de cartas de desfiliação de seis deputados do União Brasil do Rio de Janeiro sem submeter à decisão colegiada do partido e mesmo após parecer do Ministério Público Eleitoral em processo judicial que tramita no Tribunal Superior Eleitoral contrário à desfiliação.

A representação tem pedido cautelar de afastamento da função e expulsão com cancelamento de filiação de Bivar. O grupo alega que o presidente feriu o estatuto e o código de ética, fidelidade e disciplina partidárias do União Brasil. Mas a disputa parece longe de um ponto final.

De acordo com o estatuto, a cautelar precisa de voto favorável de 3/5 da executiva para ser reconhecida. Após decisão de recebimento da representação, o secretário-geral do partido, Antônio Carlos Magalhães Neto (ACM Neto), deve abrir prazo de 72 horas para manifestação do representado.

Após definição sobre as penalidades requeridas pela representação, o representado terá novo prazo para defesa, de cinco dias. Depois, há prazo de até 60 dias para que o partido publique sua decisão final.

Luciano Bivar: processo de expulsão do União Brasil

Globo ultrapassa Record e lidera publicidade do governo Lula-3

Portal Terra

O Jornal Nacional recebeu a maior parte da verba publicitária no primeiro ano da gestão de Luiz Inácio Lula da Silva (PT), totalizando pelo menos R$ 24 milhões em anúncios direcionados ao principal telejornal da TV Globo. As informações foram divulgadas pela Folha de S.Paulo e confirmadas pelo portal Terra.

Por outro lado, durante a gestão de Jair Bolsonaro (PL), o programa chegou a ocupar o terceiro lugar nesse ranking, com a maior parcela da verba de anúncios sendo direcionada ao Jornal da Record.

O Fantástico, também da Globo, foi o segundo programa que mais recebeu inserções publicitárias do governo, totalizando R$ 11,7 milhões em anúncios. Esses valores abrangem as veiculações tanto no canal nacional quanto nas emissoras regionais do grupo.

Durante o governo Lula, ainda foram veiculadas propagandas no valor de R$ 10,6 milhões no Jornal da Record, que está em terceiro lugar entre os programas que mais receberam recursos publicitários do governo. Anteriormente, sob a gestão Bolsonaro, o Jornal da Record era líder em inserções publicitárias.

As informações constam no portal da Secom (Secretaria de Comunicação Social) da Presidência, o qual registra as inserções publicitárias autorizadas e realizadas em campanhas da própria pasta e de ministérios. Os dados, porém, não incluem os recursos destinados por bancos públicos e estatais, como a Petrobras.

TEATRO

Desconstrução desde cedo

Tradicional nas artes cênicas em Goiás, Flor do Cerrado anuncia musical infantil que trata de respeito às diferenças. Espetáculo entra em cartaz neste fim de semana no Teatro Goiânia, com entrada franca

Ricardo Vinícius

O musical "À Espera da Turma do Balão Mágico", novo espetáculo da companhia Flor do Cerrado, põe em pauta a desconstrução de preconceitos, neste domingo, 15, a partir das 17h, no Teatro Goiânia. Sem esperar o crescimento das crianças para falar sobre amor ao próximo e a importância de se respeitar o diferente, a peça tem como fio condutor canção gravada pelo grupo infantil Balão Mágico, sucesso fonográfico com "É Tão Lindo", nos anos 1980.

Essa música abastece reflexões realizadas na peça "À Espera da Turma do Balão Mágico". Uma delas, por exemplo, é impulsionada pelos versos que gerações se acostumaram a cantar, a apresentar os filhos, que passaram para as próximas gerações. "Se tem bigodes de foca, nariz de tamanduá, parece meio estranho, hein? Também um bico de pato e um jeitão de sabiá, mas se é amigo, não precisa mudar", diz a música, clássico resistente ao tempo.

Enquanto domingo não chega para levar os pequenos ao teatro, a opção pode ser se aprofundar no universo musical do Balão Mágico por meio do documentário "A Superfantástica História do Balão", disponível desde o ano passado no streaming Star. É possível compreender como o segmento infantil se tornou tão sedutor aos olhos da indústria discográfica brasileiro. Há entrevistas com nomes como Simony, Tob, Mike e Jair Oliveira.

Deixando o cinema pra lá, a Flor do Cerrado quer - com "À Espera da Turma do Balão Mágico" - contribuir para uma sociedade desprovida de ideias equivocadas. Ou seja, a companhia compreende que certos valores - como amor ao próximo e respeito às minorias - devem ser transmitidos já na primeira infância e, se possível, reforçados ao longo da vida. Só assim, acreditam, haverá uma harmonia social, sem bullying ou outras discriminações.

Daí, afirmam, obras que promovem uma conscientização humanista e ensinam sobre respeito às diferenças, honestidade, lidar com situações estressantes, perseguir sonhos e combater preconceitos são tão necessárias. De acordo com a Flor do Cerrado, não há como negar que a Turma do Balão Mágico, grupo musical infantil intergeracional, sempre fez isso muito bem. Do contrário, convenhamos, seria substituída por qualquer outra banda nova.

DIVULGAÇÃO

Espetáculo resgata universo lúdico cantado pelo grupo Balão Mágico, sucesso nos anos 80

Danilo Felipe, diretor de "À Espera da Turma do Balão Mágico", adianta que o público irá assistir a história de cinco crianças, pré-adolescentes, que são amigos, se encontram, se divertem juntas e brincam. Ele revela, entretanto, que uma delas é "muito engenhosa". Habilidosa e criativa, consegue uma radiola - quase um artefato primitivo, para muitos - e dá ao objeto uma atmosfera mágica, levando todos os amigos para um certo Balão Mágico.

É um veículo de comunicação que leva os pequenos para o universo lúdico, isto é, mantém queimando as labaredas da música. "A gente vai passar por vários mundos, cantando e dançando, e esses mundos - na verdade - são as músicas da Turma do Balão Mágico. A gente espera, com esse espetáculo, levar mais cultura e entretenimento, além de trabalhar a questão da criatividade e da ludicidade das nossas crianças. Elas podem esperar um musical cheio de magia, mas também cheio de educação, valores importantes e felicidade", garante.

Contexto

A fim de contextualização estética, entre 1982 e 1986, o Barão Mágico colocou nas lojas de discos cinco elepês, todos eles grandiosos sucessos de vendas: o primeiro álbum, lançado em 82, vendeu "só" 600 mil cópias. Ora, se essa aí é, digamos, a obra fracassada em matéria comercial, então a bem sucedida atingiu qual marca? Nada menos que 1,5 milhão. Muito mais do que Barão Vermelho, para citar uma banda popular nessa década. Foi parecido com os efeitos fonográficos do RPM, que introduziu o new romantic e o synth-pop ao BRock.

> "A gente vai passar por vários mundos, cantando e dançando, e esses mundos - na verdade - são as músicas da Turma do Balão Mágico" - ***Danilo Felipe, diretor***

À frente da produção de "Espera da Turma do Balão Mágico", Hélio Martins acredita que o espetáculo abre uma porta para o universo encantado, repleto de nostálgicas memórias da infância, resgate da magia da amizade, da importância dos laços familiares e dos valores humanos. "Vamos alcançar toda a família. Trazemos músicas do grupo, trabalhando diversos elementos com as crianças, mas também com a família. O respeito ao diferente, o respeito ao novo, o respeito aos mais velhos, a questão do bullying. E de uma forma tranquila, organizada e também lúdica. As expectativas são as melhores possíveis", diz.

Hélio salienta ainda o compromisso da Flor do Cerrado com a inclusão social. "Queremos promover, continuamente, acessibilidade cultural nos nossos espetáculos. Assim como em outras apresentações, vamos ter intérpretes de libras e audiodescrição durante o musical. E dando início a um novo serviço inédito em ambientes de teatro em Goiás, contaremos com o empréstimo de 15 abafadores de ruídos para autistas e crianças com outros transtornos."

Criada em 2012, a companhia desenvolve há mais de 10 anos pesquisa focada no teatro para a infância e juventude. A organização, produção e criação artística são executadas de forma compartilhada entre os artistas, produtores e equipe técnica. Além das montagens teatrais para o público infantil, o grupo também propõe permanente reflexão sobre teatro inclusivo e acessível. Com portfólio de dez espetáculos, dentre eles, já circulou por Brasília, Tocantins, Pará e Maranhão, e se apresentou em 25 cidades goianas, incluindo o entorno do DF.

À espera da Turma do Balão Mágico
Domingo, 17
Teatro Goiânia, 17h, livre
R$ 20 (meia) e R$40 (inteira)

Prazeres à Mesa

EDNA GOMES
ednagomes245@gmail.com

A tradição portuguesa dos vinhos enterrados

História remonta ao século 19, época em que franceses invadiram país ibérico

Você já ouviu falar sobre o "Vinho dos Mortos"? Trata-se de uma tradição portuguesa que tem origem nas invasões dos franceses em Portugal, no ano de 1808. O povo, com medo que sequestrassem os seus vinhos, escondia no chão das adegas, pipas e lagares. Uma história que nos leva até ao ano de 1808, quando os franceses invadiram a região: o povo ia enterrando no chão das casas. Mais tarde, quando recuperaram os bens que restaram e ao desenterrarem o vinho, julgaram-no estragado. Porém, descobriram que estava muito saboroso, pois tinha adquirido propriedades novas.

Por ter sido "enterrado" ficou a designar-se por "Vinho dos Mortos" e passou a utilizar-se esta técnica, descoberta ocasionalmente, para melhor o conservar e otimizar a sua qualidade. Assim, nasceu a tradição de "enterrar" o vinho. Hoje são já poucos os agricultores que mantêm viva esta tradição, nas vinhas sobranceiras à Vila de Boticas e da Granjas, nas encostas de Portugal existentes, que possuem as condições de clima e solo adequadas à produção deste precioso vinho, que tem sabor agradável e merece ser apreciado.

A tradição portuguesa dos vinhos enterrados no chão surgiu há mais de 2 séculos, cerca de um ano depois da malfadada invasão do general Jean-Andoche Junot com o exército francês em Portugal. No tumulto dos conflitos, os produtores de vinho da região de Boticas enfrentaram o desafio de proteger suas preciosas garrafas de vinho da pilhagem iminente. A solução? Enterrar as garrafas no solo, escondendo-as da voracidade dos franceses. O que parecia apenas um ato de preservação, no entanto, revelou-se uma nova forma de manter e aprimorar os vinhos. Após o término dos combates, as garrafas foram desenterradas e vinho dentro delas não apenas havia resistido ao teste do tempo, mas seu sabor e aromas haviam evoluído de maneiras inesperadas.

Temperatura constante

Ele ainda exibia uma gaseificação natural resultante da temperatura constante e da escuridão. Essas garrafas foram então chamadas de "Vinho dos Mortos". A tradição recebeu seu nome em homenagem às garrafas que estavam "sepultadas", enquanto o vinho também é conhecido como "Morto de Boticas", devido ao seu cultivo predominante na vila de Boticas. Consciente da riqueza cultural e da singularidade dessa história, a Câmara Municipal de Boticas empenhou-se em criar o "Repositório Histórico do Vinho dos Mortos", um pequeno museu, localizado junto à entrada da Freguesia da Granja, que não só retrata o processo de produção do "Vinho dos Mortos", mas também imerge os visitantes na fascinante história por trás dessa bebida.

O edifício, reconstruído em granito, simboliza uma adega tradicional, com um lagar em pedra e objetos relacionados à produção do vinho em exibição. Painéis descritivos narram o processo e a história que deu origem à sua designação. Este tesouro vinícola não é apenas uma atração para os amantes do vinho, mas também uma parte intrínseca da identidade de Boticas. A área de produção abrange exclusivamente as freguesias da Granja, Boticas e Sapiãos..Essa tradição ainda existe em várias vinícolas portuguesas e em algumas com o espírito português pelo mundo. No Brasil a Quinta do Olivardo, em São Roque – SP, faz seus vinhos dos mortos seguindo a mesma técnica. O Vinho dos Mortos e a lenda que vive em Boticas

Não há propriamente exportação, mas o produtor envia para clientes particulares no estrangeiro. A vindima é tardia, "normalmente no primeiro fim-de-semana de outubro, por aí". E as uvas são apanhadas com a ajuda da comunidade e uma mãozinha dos turistas que nessa altura andam por Boticas. Esses dias são de festa: pequeno-almoço à transmontana, feijoada, o Vinho dos Mortos, sempre, e, já no lagar, no final da pisa com os pés, que torna o vinho único e rústico. Eu tive o prazer de provar este vinho e posso dizer uma coisa, isto não pode terminar, tem de dar continuidade a história.

Coluna Prazeres à Mesa sai neste espaço às sextas-feiras

BBB

Por que ele é um fenômeno na internet?

Davi passou camarote Mc Bin Laden, que atualmente possui 5,1 milhões de seguidores, além de outros rivais

PAULO BELOTE/ TV GLOBO

Equipe do brother comemora marca atingida: "muita gente"

AGÊNCIA ESTADO

Um dos participantes mais comentados do Big Brother Brasil 24, o baiano Davi ultrapassa 7 milhões de seguidores no Instagram. Ele, que entrou no programa com 50 seguidores, agora já é o participante "pipoca" mais seguido desta edição - e o segundo mais seguido entre todos os participantes do BBB 24, perdendo somente para a influencer Vanessa Lopes.

Davi já havia passado o camarote Mc Bin Laden, que atualmente possui 5,1 milhões de seguidores, além de Wanessa Camargo, com quem rivalizava na casa mais vigiada do Brasil, e Yasmin Brunet, outra participante que jogava em lado oposto ao dele. Inclusive, o motorista de aplicativo protagonizou - com elas - momentos de tretas memoráveis.

Nas redes sociais, a equipe de Davi tem comemorado o marco: "Vocês conseguem imaginar a proporção que Davi vem alcançando dia após dia, meu povo? É muita gente que vem chegando, e ficamos extremamente felizes por se identificarem com o nosso brother". As jogadas do baiano viraram populares aqui fora.

Bruno Gagliasso, conhecido por atuações em filmes e séries, diz que o protagonista do BBB 24 é Davi. "Um moleque preto, pobre, trabalhador, motorista de aplicativo, morador da periferia de Salvador e cheio de sonhos. Na mesma edição, têm duas mulheres adultas, brancas, ricas, moradoras de mansões, que estão há um mês obcecadas em difamar esse cara. Elas dizem que ele é agressivo, manipulador, mentiroso, tóxico, violento", pontua.

"Davi prepara banquetes na Xepa, lava o banheiro usado por 20 pessoas, varre e limpa toda a casa. As comadres dizem que não gostam da "energia" de Davi", emenda o ator, lembrando que Davi quase desistiu do jogo. "A direção precisou intervir. E ele entendeu que ele não é o que dizem sobre ele. O que talvez Davi ainda não tenha entendido é que essa perseguição, essa angústia, essa "coisa de energia" tem um nome. O que Davi está vivendo no BBB24 tem um nome. E não é "energia". Você sabe qual é o nome?".

Yasmin

Yasmin também movimentou a opinião pública. Contudo, os motivos foram diferentes daqueles propostos por Davi, que chegou a receber um mea-culpa da cantora Wanessa Camargo dizendo que ter tido contra o baiano posturas que configuraram racismo estrutural. Filha da modelo Luiza Brunet, Yasmin chegou a ser classificada como "sinhá" pela sambista Teresa Cristina, uma das que mais comentam o reality show da TV Globo.

"Vejo nesse menino uma força gigante e vários embates dele com algumas sinhazinhas da casa me tiraram o sono algumas vezes. Durante o dia de hoje, mesmo com o coração apertado por outras dores, me deparei com várias opiniões controversas sobre vítimas e algozes. Não bati boca com ninguém, mesmo discordando do que lia. Mas enfim, minha página, meu perfil, minha opinião, meu voto e minha torcida", declarou a artista.

Outros famosos, como as atrizes Carolina Dieckmann e Deborah Secco, revelam torcida pelo baiano. Quando Davi ameaçou desistir do programa, a ministra da Igualdade Racial, Anielle Franco, publicou um post no X (antigo Twitter) falando sobre racismo. Desde Juliette, vencedora da edição 21 do programa, reality não produzia nenhum fenômeno nas redes sociais. Davi caiu no gosto de intelectuais e artistas. Difícil lhe tirarem o prêmio.

Quem tem mais seguidores

1. Vanessa Lopes (Camarote) - 15 milhões de seguidores;
2. Davi (Pipoca) - 7 milhões de seguidores;
3. Yasmin Brunet (Camarote) - 6,6 milhões de seguidores;
4. Mc Bin Laden (Camarote) - 5,1 milhões de seguidores;

VIOLÊNCIA

Homem é detido por agressão contra mãe em Planaltina

Segundo relatos da vítima ela foi brutalmente agredida com socos, chutes e puxões de cabelo

REDAÇÃO

Um episódio chocante de violência doméstica foi registrado em Planaltina de Goiás. Um homem de 38 anos foi preso em flagrante pela polícia após agredir fisicamente e ameaçar de morte sua própria mãe, uma mulher de 52 anos. O caso aconteceu na última terça-feira (12).

Segundo relatos da vítima à Delegacia Especializada de Atendimento à Mulher (DEAM), ela foi brutalmente agredida com socos, chutes e puxões de cabelo pelo filho, que continuou a agredi-la mesmo após ela ter desmaiado. Após o ataque, o agressor arrastou sua mãe para o quintal da residência, intensificando o horror da situação.

Na delegacia, a mulher apresentava múltiplos hematomas e escoriações, evidências claras da violência que sofreu às mãos do filho. Além das agressões físicas, o agressor proferiu ameaças de morte e utilizou de xingamentos, causando um intenso sofrimento emocional na vítima.

A Polícia Civil de Goiás (PCGO) agiu rapidamente após o registro do caso, localizando e prendendo o agressor em flagrante. Apesar de não mais estar cometendo o crime no momento da prisão, a gravidade da situação demandou uma intervenção imediata por parte das autoridades.

PCGO

A Polícia Civil de Goiás (PCGO) agiu rapidamente após o registro do caso, localizando e prendendo o agressor em flagrante

A delegada Lucilene Guimarães informou que o agressor já possui histórico criminal, com passagens anteriores por posse ilegal de arma de fogo e receptação. Dessa vez, ele responderá por violência psicológica e lesão corporal no contexto da violência doméstica.

O indivíduo enfrentará um inquérito policial e, se condenado, pode enfrentar até seis anos de reclusão. As investigações continuam em curso para garantir a devida justiça nesse caso perturbador. A identidade do agressor não foi revelada, dificultando a localização de sua defesa para comentários sobre o ocorrido.

Indivíduo detido em Planaltina de Goiás por violência e cárcere contra sua companheira

A prisão ocorreu após uma denúncia anônima sobre violência contra a mulher, que levou os agentes da DEAM a agirem prontamente

OVG

Um episódio de violência doméstica e cárcere privado chocou a comunidade de Planaltina de Goiás. Um homem foi preso em flagrante pela Delegacia Especializada de Atendimento à Mulher (DEAM) sob a acusação de diversos crimes contra sua companheira.

A prisão ocorreu após uma denúncia anônima sobre violência contra a mulher, que levou os agentes da DEAM a agirem prontamente. A vítima, que permaneceu em cárcere privado durante uma noite angustiante, foi submetida a graves ameaças e agressões por parte do suspeito.

Entre os crimes imputados ao indivíduo estão cárcere privado, racismo, violência psicológica, posse ilegal de arma de fogo e vias de fato. A violência física foi evidenciada por uma coronhada desferida com uma arma de fogo, além de insultos racistas proferidos pelo agressor.

Durante a diligência, os agentes encontraram uma arma de fogo na residência do suspeito, agravando ainda mais a situação. Em seu depoimento, o acusado admitiu ter envolvimento com grupos "neonazistas" e possui um extenso histórico criminal.

Como resultado, o homem foi preso e encaminhado para a Unidade Prisional de Planaltina de Goiás, onde aguardará os desdobramentos legais de suas ações. A comunidade local espera que a justiça seja feita e que medidas eficazes sejam tomadas para proteger a vítima e prevenir futuros casos de violência doméstica.

PCGO

Entre os crimes imputados estão cárcere privado, racismo, violência psicológica, posse ilegal de arma de fogo

SEGURANÇA

Operação Rosas de Aço visa coibir crimes contra mulheres no Entorno

A Operação objetiva conscientizar a população sobre a importância de combater o crime de importunação sexual

SEMAD

Uma iniciativa de grande relevância está sendo promovida pela Polícia Rodoviária Federal (PRF) nas unidades operacionais do Entorno do Distrito Federal. A Operação Rosas de Aço tem como objetivo principal conscientizar a população sobre a importância de combater o crime de importunação sexual, especialmente em meios de transporte coletivo.

Como parte da Política de Enfrentamento ao Assédio, recentemente lançada pela instituição, a operação busca sensibilizar condutores e passageiros por meio de abordagens em veículos de transporte coletivo. Essas ações educativas incluem palestras e distribuição de material informativo, que esclarecem as definições legais do crime, as penalidades previstas e os canais de denúncia disponíveis.

PRF

Essas ações educativas incluem palestras e distribuição de material informativo

É importante ressaltar que, de acordo com o Código Penal, praticar ato libidinoso visando satisfazer a própria lascívia é crime passível de condenação com pena de 1 a 5 anos de reclusão, conforme o contexto. Dados revelam que uma parcela significativa das ocorrências de importunação sexual ocorre dentro do transporte público, destacando a urgência de ações como a Operação Rosas de Aço.

Diante desse cenário alarmante, a PRF tem intensificado não apenas as campanhas educativas, mas também as medidas repressivas e preventivas para garantir a segurança das mulheres. Fiscalizações mais rigorosas e patrulhamento ostensivo são algumas das estratégias adotadas para coibir esses crimes e responsabilizar os agressores.

Essas ações representam um compromisso contínuo da instituição em proteger o público feminino e promover um ambiente mais seguro e igualitário. A Operação Rosas de Aço não é uma ação isolada, mas sim uma parte de um esforço mais amplo que será mantido ao longo do ano, demonstrando o comprometimento da PRF com a segurança e o bem-estar de todos os cidadãos.

Padrasto detido por abuso contra enteada em Valparaíso de Goiás

A gravidade do caso foi exposta pela irmã mais velha da criança, que decidiu gravar os relatos da menina

SEMAD

Na última terça-feira (12), um padrasto foi detido em Valparaíso de Goiás sob a acusação de abuso sexual contra a enteada de 10 anos. A prisão aconteceu após o suspeito se entregar à polícia, após a descoberta dos crimes.

De acordo com a delegada Samya Noleto, os abusos ocorriam desde que a vítima tinha apenas 6 anos de idade. A gravidade do caso foi exposta pela irmã mais velha da criança, que decidiu gravar os relatos da menina. "A vítima foi passar as férias na casa da irmã e relatou que o padrasto a tocava de uma forma que a incomodava. A irmã, então, gravou a conversa", explicou a delegada.

Diante das evidências, a irmã mais velha apresentou o áudio à mãe da vítima, que prontamente buscou ajuda na delegacia. Solicitou medidas protetivas de urgência e, em um ato de coragem, decidiu sair de casa. O suspeito, ao tomar conhecimento de que estava sob investigação, inicialmente fugiu. No entanto, posteriormente, acabou se entregando às autoridades na delegacia local. Seu nome não foi divulgado publicamente.

REPRODUÇÃO

O caso revela mais uma vez a importância de denunciar e combater ativamente casos de abuso sexual, especialmente envolvendo crianças

O caso revela mais uma vez a importância de denunciar e combater ativamente casos de abuso sexual, especialmente envolvendo crianças. A rápida ação da família em buscar ajuda e a colaboração das autoridades foram cruciais para garantir a proteção da vítima e a responsabilização do agressor.

APERFEIÇOAMENTO

Representantes do Conselho Tutelar do Entorno participam de capacitação

Foi ressaltada a necessidade de uma formação contínua para o aprimoramento profissional dos conselheiros tutelares

REDAÇÃO

A busca por aprimoramento profissional e a conscientização sobre a importância do trabalho dos conselheiros tutelares foram destacadas durante uma palestra realizada pela promotora de Justiça Úrsula Catarina Fernandes, titular da comarca de Cavalcante. O evento aconteceu na última quarta-feira (13) na Academia do Idoso, em Teresina de Goiás, e reuniu representantes dos Conselhos Tutelares de diversas cidades da região, incluindo Cavalcante, Teresina de Goiás, Monte Alegre, Alto Paraíso, Campos Belos e Colinas do Sul.

Durante a palestra, Úrsula Catarina Fernandes ressaltou a necessidade de uma formação contínua para o aprimoramento profissional dos conselheiros tutelares e membros do Conselho Municipal dos Direitos da Criança e do Adolescente (CMDCA). Além disso, foram discutidos casos concretos anteriores, dúvidas foram esclarecidas e orientações foram repassadas aos participantes.

O evento, que teve início na quarta-feira (13), teve duração de dois dias, encerrando nesta quinta-feira (14) contou com a colaboração da Secretaria de Assistência Social local e do município de Teresina de Goiás.

MPGO

O evento aconteceu na última quarta-feira (13) na Academia do Idoso, em Teresina de Goiás

Diversos palestrantes contribuíram para o enriquecimento do evento, incluindo Renilton Borges Santana, coordenador técnico do Sistema de Informação para a Infância e Adolescência (Sipia), Hélio Fogaça da Silva, secretário executivo do Conselho Estadual dos Direitos da Criança e Adolescente de Goiás (CEDCAGO), e Flávio Serafim de Lima, presidente do CMDCA de Teresina de Goiás.

Além disso, Monique Gomes da Silva, Presidente do CMDCA de Cavalcante, o Prefeito de Teresina de Goiás, Kleverton Barbosa de Mello, e a primeira-dama Claudete de Oliveira Pimentel também estiveram presentes, demonstrando o compromisso das autoridades locais com a proteção e o bem-estar das crianças e dos adolescentes da região.

Polícia Civil de Goiás prende hacker por crime de extorsão em Formosa

Além da prisão, foi cumprido um mandado de busca e apreensão em desfavor do suspeito

DA REDAÇÃO

A Polícia Civil de Goiás (PCGO), por meio do Grupo Especial de Investigações Criminais de Formosa – 11ª DRP, realizou essa semana a Operação Hacker, resultando na prisão de um homem de 24 anos acusado de extorsão. Além da prisão, foi cumprido um mandado de busca e apreensão em desfavor do suspeito.

De acordo com as informações da investigação, o suspeito teria obtido de maneira clandestina uma foto íntima de uma vítima e, posteriormente, entrou em contato com ela por meio de um perfil falso em uma rede social. Utilizando esse perfil, o investigado teria constrangido a vítima, exigindo uma quantia em dinheiro para não divulgar a foto.

Após um trabalho investigativo meticuloso, a PCGO conseguiu identificar o suspeito, bem como o computador utilizado para a prática do crime. O próprio investigado alegou ter sido contratado anonimamente por uma terceira pessoa para prejudicar a reputação da vítima.

A operação contou com o apoio da Unidade de Inteligência da 11ª DRP, demonstrando o comprometimento das autoridades policiais em combater crimes virtuais e proteger a população contra esse tipo de conduta criminosa. A prisão do suspeito representa um passo importante na garantia da segurança digital e no combate à extorsão online.

PCGO

A prisão representa um passo importante na garantia da segurança digital e no combate à extorsão online

NEGÓCIOS

Goianos querem gastar, em média, até R$ 2 mil no Dia do Consumidor

Pesquisa da CDL indica que consumidores estão animados com a data e pretendem gastar mais que no ano passado

EMILLY VIANA

Um levantamento divulgado pela Federação das Câmaras de Dirigentes Lojistas de Goiás (FCDL-GO) comprova que os consumidores do estado estão ansiosos para explorar as ofertas e descontos oferecidos no Dia Nacional do Consumidor, celebrado nesta sexta-feira, dia 15 de março. Segundo a pesquisa, realizada pelo PicPay, os goianos planejam gastar entre R$ 1 mil e R$ 2 mil nesta Semana do Consumidor.

Conforme o levantamento, quase dois terços dos entrevistados (64%) expressaram a intenção de realizar compras no Dia do Consumidor. De acordo com a FCDL, a expectativa de gastos promete impulsionar o comércio online e offline, criando uma oportunidade valiosa para os consumidores ávidos por boas ofertas.

Em relação aos produtos mais desejados, roupas, calçados e acessórios lideram a lista, com 48% dos entrevistados manifestando interesse nesses itens. Em segundo lugar, estão os eletrodomésticos (39,8%), seguidos por alimentos/bebidas (37,3%) e eletrônicos (35,7%).

O estudo também destacou a importância do planejamento prévio nas compras, com 79,5% dos participantes afirmando ter realizado pesquisas para comparar preços antes de tomar uma decisão de compra. O comportamento, destaca a FCDL, mostra a crescente conscientização dos consumidores sobre a importância de encontrar as melhores ofertas e economizar dinheiro.

Por outro lado, em relação a 2023, a maioria dos entrevistados pretende gastar mais neste ano, sendo que 25,5% estão dispostos a desembolsar entre R$ 1 mil e R$ 2 mil. "Apesar das condições vantajosas e descontos atraentes, o consumidor deve agir com a razão, se certificando de que o seu orçamento permite aquela compra e o pagamento com folga das parcelas que virão nos meses seguintes. Feito esse exercício, é só aproveitar, então, as melhores ofertas", aconselha o presidente da Federação, Valdir Ribeiro.

Em relação aos produtos mais desejados, roupas, calçados e acessórios lideram a lista, com 48% dos entrevistados

VENDAS

O mercado varejista chega aquecido à data. Segundo o Instituto Brasileiro de Geografia e Estatística (IBGE), em janeiro deste ano, o volume de vendas do setor cresceu 2,5%, frente a dezembro, na série com ajuste sazonal. No mês anterior, a variação havia sido de -1,4%. A média móvel trimestral variou 0,4% no trimestre encerrado em janeiro.

Na série sem ajuste sazonal, o comércio varejista subiu 4,1% frente a janeiro de 2023, oitavo avanço seguido. O acumulado nos últimos 12 meses variou 1,8%. Sem ajuste sazonal, que inclui, além das atividades citadas, o atacado especializado em alimentos, bebidas e fumo, o varejo ampliado cresceu 6,8%, acumulando alta de 2,9% em 12 meses.

Cinco das oito atividades pesquisadas registraram taxas positivas no período: tecidos, vestuário e calçados (8,5%), equipamentos e material para escritório informática e comunicação (6,1%), outros artigos de uso pessoal e doméstico (5,2%), móveis e eletrodomésticos (3,6%) e hiper, supermercados, produtos alimentícios, bebidas e fumo (0,9%).

O resultado veio muito acima das expectativas. Segundo mediana das principais consultorias e instituições financeiras, o volume de vendas do varejo restrito ficaria estável em janeiro, com leve avanço de 0,1% ante dezembro. O intervalo das projeções ia de uma queda de 1,1% a um avanço de 1,7%.

ARTIGO

Por que o Ministro Favaro é tóxico para a Recuperação Judicial?

MARCO AURÉLIO MESTRE MEDEIROS

Em uma ação que beira à perplexidade, o Ministro da Agricultura, Carlos Fávaro, parece estar determinado a minar a Recuperação Judicial, um instituto jurídico essencial, particularmente para os produtores rurais em tempos de crise. Tal atitude é ainda mais absurda considerando que Fávaro, além de ocupar o cargo de Ministro, é ele próprio um produtor rural. Essa contradição flagrante levanta a questão: por que um produtor rural iria se opor a uma ferramenta jurídica que poderia beneficiá-lo diretamente em momentos de dificuldade?

A situação se torna ainda mais irônica ao lembrarmos que Fávaro já foi beneficiado por decisões judiciais quando assumiu temporariamente uma vaga no Senado após a cassação da ex-juíza Selma Arruda. Se ele próprio se beneficiou do sistema judiciário para assumir uma posição de destaque, por que agora ele questiona um instituto tão fundamental quanto a Recuperação Judicial?

A intervenção do Ministro Fávaro no Conselho Nacional de Justiça (CNJ) para questionar a Recuperação Judicial é não apenas surpreendente, mas também preocupante. Sua ação demonstra uma falta de confiança no Poder Judiciário e uma tentativa de minar uma legislação que já foi regulamentada e consolidada pelo próprio sistema jurídico.

Fávaro parece ter esquecido completamente de sua função pública como Ministro da Agricultura, cuja missão é promover o desenvolvimento sustentável do agronegócio, e se aventura em terrenos que claramente ultrapassam sua competência.

Além de questionável, a postura do Ministro Fávaro parece estar em desacordo com a função pública que ele ocupa no Ministério da Agricultura. Afinal, a missão do Ministério é promover o desenvolvimento sustentável do agronegócio, enquanto sua visão é ser reconhecido pela excelência na formulação e implementação de políticas públicas. No entanto, ao se aventurar em questões jurídicas que fogem de sua alçada e desconsiderar os pareceres do Judiciário, Fávaro parece ter se esquecido dessas premissas básicas.

Seu comportamento levanta dúvidas sobre seu compromisso com os valores de integridade, ética e transparência que deveriam nortear sua atuação como Ministro. Em vez de buscar contornar um instituto legal já consolidado, ele deveria se ater ao cumprimento de sua função pública e trabalhar para promover políticas que verdadeiramente beneficiem o setor agrícola e o país como um todo. Seu comportamento é tóxico para a recuperação judicial e para os produtores rurais.

O setor, senhor Ministro, aguarda medidas concretas para salvar a agricultura e não tentativas descabidas de barrar produtores que buscam a recuperação judicial. Não sei a quem este tipo de postura serve, mas com certeza não é aos milhares de homens e mulheres que, de sol a sol, produzem a riqueza deste país.

MARCO AURÉLIO MESTRE MEDEIROS, ADVOGADO ESPECIALIZADO EM RECUPERAÇÃO JUDICIAL